EL DIARIO PALENTINO

N.º REFUNDIDO 6.537

Fundado en 1882 y 1890

TELEFONOS
1353 REDACCIÓN
1526 IMPRENTA
2006 ADMINISTRACIÓN

EL DIA DE PALENCIA

Depósito Legal P—2—1958 (Franqueo concertado)

DIRECCIONES
DIRECCIÓN Y TALLERES: MAYOR, 99
APARTADO DE CORREOS, 17

MARTES 1 MAYO 1962

EDICION MADRUGADA 1'50 pts.

El rito del "pan y quesillo"

Otro año más, Palencia celebró con el fervor popular acostumbrado, la festividad de Santo Toribio, el copatrono de la ciudad.

El sol, por fin se mostró propicio, contribuyendo el espléndido día hecho a que la popular romería alcanzase una extraordinaria animación.

Desde la casilla del Santo, canónigos y concejales arrojaron al pueblo las bolsas conteniendo las sabrosas viandas, momento que recoge esta fotografía. Acto tradicional que, con la rogativa, las misas y la romería de la tarde, compusieron brillantemente esta página costumbrista de la Palencia devota y pintoresca.—(Foto PAYA).

BERLIN en primer plano de la actualidad

Londres, 30.—La cuestión de Berlín ha figurado en lugar preferente entre los temas de las conversaciones habidas entre el secretario de Estado norteamericano, Dean Rusk y Lord Home, secretario del Foreing Office británico, durante una cena celebrada en esta ciudad, según informan en los medios diplomáticos de Londres.

Rusk, al parecer, ha procurado a Lord Home información de primera mano acerca de sus entrevistas con el embajador soviético en los Estados Unidos, Anatoly Dobrynin, en las que trataron sobre la cuestión berlinesa.

Dean Rusk se encuentra en Londres para presidir la delegación norteamericana en la Conferencia Ministerial del Tratado Central, que se inaugura hoy en la capital británica.—Efe.

Medidas drásticas en Argelia

Tratan de poner fin a las actividades de la OAS

Argel, 30.—Fuerzas de seguridad en Orán, se disponen a tomar medidas para poner fin a las actividades de la OAS en la ciudad portuaria argelina.

El general José Katz, jefe de la región de Orán, ha dividido la ciudad en dos con una línea en forma de «Z» formada por emplazamientos de tropas y barricadas de alambre espinoso, defendido por tropas apoyadas por carros blindados.

Desde hace unos días ha sido prohibido el tránsito de vehículos por las principales calles del centro de la ciudad.

La policía de Orán ha prohibido incluso a los peatones que transiten por algunas de las principales calles de Orán, entre las cuales figuran La Chaussee, rue General Leclerc, Loubet, de Mostaganem y el boulevard Clemenceau.

Se prohibe también toda reunión en las calles.

En ataques perpetrados en todo el país durante las últimas 24 horas se han registrado 14 muertos y nueve heridos. El número total de víctimas, desde comienzos del año en curso, se eleva ya a 4.039 muertos y 8.353 heridos.—Efe.

SEIS SOLDADOS MUERTOS POR LOS MUSULMANES

Tlemcen (Argelia), 30.—Tres soldados musulmanes han dado muerte a seis soldados europeos en una posición militar en Marnia situada en la frontera argelino-marroquí, la pasada noche y desertaron después llevándose una cierta cantidad de armas, según se dice en informes llegados a esta ciudad.—Efe.

GENDARMES MOVILES ABREN FUEGO CONTRA LOS EUROPEOS Y MUSULMANES

Argel, 30.—Gendarmes móviles que iban en un camión abrieron fuego, esta mañana, contra los europeos y musulmanes que se asomaban a las ventanas y balcones de sus casas, después de que una granada había sido arrojada contra el camión. El incidente se produjo en el sector mixto europeo-musulmán de El Biar, en el suroeste de Argel, a las 7,40 de esta mañana.

La explosión de la granada no ocasionó víctimas, pero los gendarmes inmediatamente abrieron fuego contra toda persona que aparecía en una ventana o un balcón. La policía ha dicho que no hubo bajas a consecuencia del tiroteo.

Hombres que se cree pertenecen a la OAS, incendiaron otra oficina de recaudación de impuestos, destruyendo todos los documentos que hallaron en dicha oficina. Muchas de ellas han sufrido ataques semejantes últimamente en una campaña de la OAS destinada al parecer a desorganizar y desmoralizar a la administración francesa en Argelia.—Efe.

CUATRO EUROPEOS MUERTOS

Orán, 30.—La Policía ha encontrado los cuerpos de cuatro europeos muertos por terroristas de la Organización del Ejército Secreto.

Tres de los muertos pertenecen a una misma familia que se había negado a acatar las órdenes de la OAS prohibiendo vender alimentos y toda clase de género a los musulmanes.—Efe.

VENTANAL DE LA VIDA PALENTINA

Quien honra a sus mayores se define así mismo

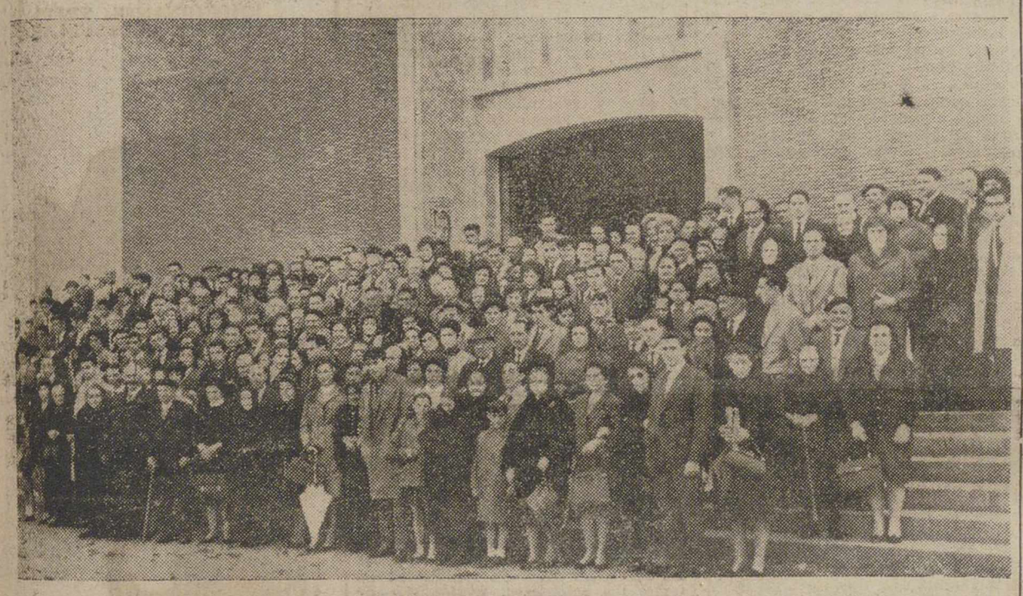

He aquí, en este manojo humano que se apiña, con gesto sonriente, en la escalinata principal del templo parroquial de San José Artesano, un buen puñado de miles de años.

Solo contando los ancianos mayores de 75 y 80 años, hay buen número de ellos.

Homenaje a nuestros mayores.

Magnífico epígrafe. Y quien honra a sus mayores, se define a sí mismo. La comunidad parroquial de San José, una vez más, se ha sabido definir. Enhorabuena.—(Foto PAYA).

Colaboradores de DIARIO-DIA

Las sabatinas matrimoniales

Por F. GARCIA PAVON

Hasta hace relativamente poco tiempo las gentes de la clase media comíamos y cenábamos en nuestras casas. Ibamos a los restaurantes cuando estábamos de viaje, cuando nos quedábamos solos, sin familia, o cuando había que acompañar a algún señor forastero por razones de negocio.

Los cumpleaños, santos y cualquiera clase de fiestas familiar o amistosa, se celebraban invitando a comer en casa a los elegidos para acompañarnos en la celebración. En estas ocasiones la mujer, aunque a veces pasase mal rato al preparar los extraordinarios, era la verdadera reina de la fiesta; la que de verdad hacía los honores y se lucía mostrando sus virtudes caseras.

Así cada invitación y cada fiesta tenía su personalidad, su peculiar sabor. En cada casa se hacían las cosas de una manera y de ellas trascendía una singularidad inconfundible para lo bueno y para lo malo. Se deseaba que llegase la fiesta de casa de Fulano, por lo bien que preparaban el asado; la de Mengano por lo estupendamente que se servía la mesa en aquella casa; la de Perengano por las barbaridades que ocurrían.

Todo era variado y lleno de entrañables perfiles humanos.

Pero desde unos años a esta parte, las fiestas entre amigos han cambiado mucho. Comenzó el cambio, creo yo, porque las señoras de cada cual dieron en decir que «el servicio estaba muy mal»; «que vaya jaleo que se armaba cada vez que había invitados» ...«Que si la mantelería, que si la vajilla, que si qué sé yo». La última razón era esta: «Que esas fiestas no son para una, sino para los invitados, que además vienen a poner faltas». ¿A qué seguir?

Como las señoras mandan ahora tanto. ...No creo que para bien, especialmente después de la influencia norteamericana, país en el que las señoras son las amas de casa, de los hijos del marido y de todo). Las viejas costumbres de la hospitalidad casera, han desaparecido entre las nuevas generaciones. Si hay que invitar a alguien por cualquier motivo, se les lleva a un restaurante y en paz. Resulta más barato y se ahorra uno todos los jaleos. Además cada cual pide lo que quiere, todos a gusto. Existe además la enorme ventaja, de que el anfitrión elige el restaurante que desea, naturalmente a medida de su bolsillo. Así todo es enormemente práctico, rápido y sin roturas de cabeza.

Pero, como todo lo demasiado práctico, rápido y cómodo, en seguida se ha complicado. Las señoras han descubierto lo buenísimo que es comer a cada instante con los amigos fuera de casa. Se ahorran el cocinar, salen una vez más, charlan y se desentienden del peso del hogar por unas horas.

Y los maridos de todo el mundo, recibimos la orden. «Los sábados a cenar a la calle. Cada semana elegiremos nuestros acompañantes. «Después podemos ir a un espectáculo, a una sala de fiestas o a tomar café y a charlar».

Así empezó la cosa. Y todos a ello. El marido ha tenido que esforzarse para ampliar su presupuesto semanal en trescientas o cuatrocientas pesetas más, y tiene la obligación de aprenderse seis o siete chistes nuevos para amenizar la tertulia. El pobre llega cansado de trabajar, pero no tiene más narices que ponerse su traje marengo, afeitarse y en compañía de un par de matrimonios más, lanzarse a al calle a buscar sitio en un restaurante de su clase. Cosa dificilísima ya que todos están esa noche hasta los topes de señores con traje marengo y señoras con vestido oscuro y sus mejores bisuterías o joyas enganchadas.

Una vez que consigue sentarse, empieza la juerga para la señora, porque naturalmente los acompañantes no están elegidos por él si no por ella, que lleva a sus pesadísimas amigas, cuyos maridos apenas tienen ningún punto de contacto con nosotros.

Esa tertulia, por ejemplo, que tengo enfrente atacando los espárragos con mahonesa, está compuesta por tres amigas de la infancia más una vecina de una de ellas. Los maridos apenas se conocen entre sí y proceden de los más dispares campos de trabajo: uno es perito agrónomo, otro médico, otro pintor y el cuarto profesor de filosofía. No hay manera de hablar de asuntos comunes y convidados. Los pobres rien con una risa de etiqueta. Porque naturalmente ellas hablan entre sí. Rien y recurren al esperanto de los españoles de distinta clase y condición: el chiste y algún recuerdo de juventud marchosa. La política, la religión, las ideas sobre la vida, son temas que no deben tocarse, porque no sabe uno bien con quien se juega los cuartos, y además, allí no se está para cosas serias, sino para demostrar a los demás que se es muy feliz, que se pasa muy bien y que todo lo que dice la mujer es verdad.

Temas muy socorridos en estas sabatinas matrimoniales, además de los chistes, suelen ser el hablar de coches, de los que se tienen o se piensan comprar; del proyecto o realidad y adquirir un chaletito en la sierra; faltasías sobre el veraneo, etc., etc. Jamás se habla de los créditos del banco, de las hipotecas, ni de las trampas, porque los matrimonios que salen a cenar los sábados tienen la obligación de ser absolutamente felices.

Poco después de la media noche los pobres maridos se caen de sueño. Ya ni tienen chistes que contar, ni les sale la risa y han agotado sus presunciones y fingimientos.

Luego de una serie de indirectas se consigue deshacer la amena reunión. Ultimas sonrisas y apretones de manos. Acuerdo para un sábado próximo y cada una de las mujeres con el propósito de «trabajar» al marido para comprarse un bolso como el de Fulana, un auto como el que dice que va a comprar el marido de Mengana, o un chalet como el que tiene apalabrado el de Zutana.

Y los pobres maridos, al llegar a casa; piensan en lo bien que lo han pasado las señoras, el dinero que se han gastado, y sobre todo,que no ve forma de interrumpir mientras viva, esta pesadísima costumbre de salir a cenar los sábados con su mujer y los otros señores, esposos de ellas... y en lo peor de todo: haber perdido la libertad de elegir y los amigos con quienes cenar la noche que antecede al único día de la semana que no tiene que madrugar.

TRASLADO DE LOS RESTOS DEL ALMIRANTE CERVERA

Abárzuza y Carrero Blanco, en nombre del Jefe del Estado, presidieron

San Fernando, 30. — Los Ministros de Marina, almirante Abárzuza y subsecretario de la Presidencia, señor Carrero Blanco, el primero en representación de Su Excelencia el jefe del Estado, han presidido el sepelio del almirante don Juan Cervera Valderrama, primer Marqués de Casa Cervera, verificado esta mañana en el panteón de marinos ilustres de esta ciudad.

El féretro llegó procedente de Puerto Real, acompañado de los familiares del finado y de una comisión de Marina, fué recibido en la Parroquia castrense de San Francisco por el Clero departamental. Le rindieron honores fuerzas de Infantería de Marina y una Compañía de desembarco del crucero «Galicia». Se hallaban presentes el Ministro de Marina, almirante Abárzuza, y el ministro subsecretario de la Presidencia, almirante Carrero Blanco, así como otras autoridades militares y civiles y dignidades eclesiásticas.

Tras ser rezado un responso en la citada Parroquia, el féretro fué colocado en un armón de Artillería, poniéndose seguidamente en marcha el cortejo fúnebre. Abría marcha una Compañía de marinería del crucero «Galicia» con escuadra y bandas de cornetas y tambores y de música del Cuartel de Instrucción; seguía el Clero castrense con Cruz Alzada; armón con el féretro del almirante Cervera, cuyas cintas llevaban varios generales de la Armada y detrás iban dos oficiales de Marina con las condecoraciones e insignias del finado.

El ministro de Marina con sus ayudantes, que ostentaba la representación de S. E. el Jefe del Estado; presidencia oficial constituida por el ministro subsecretario de la Presidencia; arzobispo de Sión y vicario general castrense; obispo titular de Cádiz y otras autoridades.

En el panteón se celebraron solemnes honras fúnebres y terminadas éstas, se verificó la inhumación.—Cifra.

Regresa a su país el ministro colombiano de Asuntos Exteriores

Fue despedido en el Aeropuerto de Barajas por su colega, Sr. Castiella y otras personalidades y jerarquías

En el avión regular de la «Avianca» ha emprendido esta noche el viaje de regreso a su país el ministro de Relaciones Exteriores de Colombia, D. José Joaquín Caicedo Castilla que durante los pasados días ha sido huésped oficial del Gobierno español.

El Sr. Caicedo Castilla, que va acompañado de su hija, la señora doña María Teresa Caicedo de Fro versille, fue despedido en el aeropuerto de Barajas por el ministro de Asuntos Exteriores, Sr. Castiella; el embajador de Colombia, doctor Alberto Jaramillo; el subsecretario de Asuntos Exteriores, Sr. Cortina; los directores generales de Política Exterior, Sr. Sedo; de Relaciones Económicas, Sr. Armijo; de Organismos Internacionales, Marqués de Nerva; de Relaciones Culturales, Sr. Ruiz Morales; de Asuntos Consulares, señor de los Arcos, y de la Oficina de Información Diplomática, Sr. Martín-Gamero; el jefe del Gabinete Diplomático del Ministerio, Marqués de Jura Real; alto personal de la Embajada de Colombia y del Ministerio de Asuntos Exteriores y otras personalidades.

RECEPCION EN LA EMBAJADA DE COLOMBIA

Madrid, 28.—A la sesión celebrada esta noche en la Embajada de Colombia en honor del ministro de Relaciones Exteriores de aquel país, don José Joaquín Caicedo, asistieron los ministros de Asuntos Exteriores, Comercio y Trabajo; subsecretario de Educación Nacional, señor Maldonado; Obispo Patriarca doctor Eijo Garay; rector de la Universidad de Madrid, Sr. Royo Villanova; la Condesa del Castillo de la Mota; los señores Laín Entralgo, López Ibor y otras personalidades.

Terminada la recepción, el ministro colombiano se dirigió al aeropuerto de Barajas, desde donde emprendió el viaje de regreso a Bogotá a las 0'45 horas.—Cifra.

La Medalla de Oro de Madrid a la Duquesa de Alba

Madrid. — En la Casa de la Villa y por el Alcalde de Madrid, Conde de Mayalde, le ha sido impuesta a la Duquesa de Alba la Medalla de Oro de la Ciudad, concedida recientemente por el Ayuntamiento de la capital de España. En la foto, momento en que el Conde de Mayalde prende la citada condecoración.—(Foto Europa Press)

ITALIA va a elegir un nuevo Presidente

Se reúne el partido demócrata cristiano para designar candidato

Roma, 1. — Los grupos parlamentarios del partido cristiano demócrata italiano celebraron ayer una votación secreta para elegir el candidato a la Presidencia de la República que el partido presentará en las elecciones que han de celebrarse en el Parlamento.

Los parlamentarios cristianodemócratas eligieron al ministro de Asuntos Exteriores, profesor Antonio Segni, como su candidato. El designado cuenta 71 años de edad.

El presidente Giovanni Gronchi termina su mandato oficialmente el once de mayo próximo. Podría ser reelegido cuando el miércoles se reúnan ambas Cámaras del Parlamento en sesión conjunta para designar un jefe de Estado.

Los socialdemócratas presentan la candidatura de su dirigente Giuseppe Saragat, existen otros candidatos pero, según los mismos círculos, con menos probabilidades de elección.—Efe.

Comunicado oficial de las conversaciones Kennedy-Mac Millan

Ambos están dispuestos a considerar la posibilidad de una conversación de alto nivel

Expresaron su esperanza de que la petición británica de ingreso en el Mercado Común sea un éxito

Wáshington, 29. — El presidente Kennedy y el primer ministro británico Mac Millan, han acordado en sus conversaciones en la Casa Blanca que participarían gústosos en una reunión «en la cumbre» Este-Oeste, si tal reunión ofreciera perspectivas para un resultado satisfactorio, según informan fuentes oficiales de Wáshington.

No hay de momento ninguna propuesta pendiente de los dirigentes occidentales para reunirse con Kruschef.

Por otra parte, ambos estadistas occidentales han hecho notar, que el Primer Ministro soviético, en su entrevista con el editor Gardner Cowles, ha sugerido que estaba de acuerdo en que la reunión en la cumbre fuera preparada cuidadosamente de antemano.

COMUNICADO CONJUNTO

Wáshington, 29. — El presidente Kennedy y el primer ministro Mac Millan han publicado un comunicado conjunto al término de sus conversaciones en el que se dice que ambos están dispuestos a considerar la posibilidad de celebrar una conversación de alto nivel entre el Este y el Oeste, «siempre que exista alguna señal de que la misma puede servir al interés de la paz y mutua comprensión».

Ambos dirigentes reafirman su sentimiento por el hecho de que Rusia no se haya mostrado dispuesta a suscribir un tratado efectivo que ponga fin a las pruebas nucleares.

Ambos ponen de relieve su decisión de continuar trabajando por el progreso hacia el desarme incluída la cuestión de la terminación de las pruebas.

El comunicado incluye los siguientes puntos: Los dos dirigentes están de acuerdo en la importancia del mantenimiento de los contactos diplomáticos entre Este y Oeste en torno a la cuestión de Berlín y otras cuestiones; han revisado la situación de la alianza de la «OTAN» ante la próxima conferencia de la organización; han sido abordados los temas de la situación en el Sureste de Asia reafirmándose el apoyo a un Laos independiente y neutral fueron discutidos problemas de interés comercial mutuo, incluídas cuestiones de política naviera, de tarifas y productos. Finalmente, el presidente informó al primer ministro inglés del progreso realizado en el programa «Alianza para el progreso», explicándose su preocupación por el mantenimiento y desarrollo de las adecuadas oportunidades comerciales de mercados para productos de los países iberiamericanos. También expresaron ambos su esperanza para que la petición inglesa de ingresar en el Mercado Común sea coronada por el éxito.—Efe.

MAC MILLAN PROFUNDAMENTE AGRADECIDO

Wáshington, 29. — El jefe del Gobierno británico, Mac Millan, abandonó la Casa Blanca poco después de las ocho, hora española, «profundamente agradecido a Kennedy por haber hecho posible esta entrevista».

Proyecta salir para Ottawa a las diez de la noche.—Efe.

MAC MILLAN SALIO PARA OTTAWA

Wáshington, 29. — Mac Millan salió en avión para Ottawa donde se entrevistará con el primer ministro de Canadá Diefenbaker.—Efe.

M.C.D.2022

PALENCIA AL DIA

Fiestas y conmemoración

Buena, buena resultó la romería de Santo Toribio. Hizo un magnífico día y ello contribuyó a que la fiesta a nuestro copatrono, transcurriera en verdadero «olor de multitud». Olor, color y sabor; porque el todo Palencia se congregó en la tarde del domingo en la explanada del Otero, prestando a esta pintoresca fiesta local una inusitada animación.

Hubo filmación del acto piadoso de la rogativa y las misas, y del popular: padrea del «pan y quesillo» y romería vespertina.

Y, por ello nuestra fiesta a Santo Toribio será reproducida por las pantallas de la Televisión Española.

Bien lo merece. Pocas celebraciones populares como ésta, guardan tanto casticismo y típico encanto.

En el acervo costumbrista español, no podía faltar el testimonio documental, hecho imágenes, de esta manifestación piadosa y simbolista —por lo que al apedreamiento con las sabrosas viandas se refiere— que desde tiempo inmemorial celebramos los palentinos, con su cabildo y concejo a la cabeza honrando la venerada memoria del santo Obispo de Astorga que predicara en nuestra tierra la luz verdadera del cristianismo en los albores del siglo quinto de nuestra Era.

Y ya que hablamos de celebraciones y fiestas populares, debemos recoger satisfactoriamente la celebrada el domingo por la comunidad parroquial de San José, con motivo del homenaje rendido por la misma a sus ancianos feligreses.

He aquí una comunidad parroquial que se supera de día en día, y que tiene para cada dedicación, sea religiosa o humana, como en este caso, a punto su entusiasmo y su fervor, para lograr los más espléndidos frutos.

El domingo asimismo fué marco de un acto de hermandad política, al conmemorarse la fiesta de la Unificación y el Día del Movimiento Nacional.

Con la misa en acción de gracias celebrada, se puso la piadosa apertura de este acto que tuvo, después, la continuidad oral en la Delegación de Sindicatos, donde pronunció una interesante conferencia sobre los fundamentos doctrinales del Decreto de Unificación, don José María López Cepero, profesor de la Universidad Central.

En la provincia, otros diversos oradores expusieron el contenido de este hecho clave en la historia española de nuestros días.

TRASPASO
Peluquería de Caballeros
en Matamorosa, distrito de Enmedio. Reinosa (SANTANDER)

VIDA RELIGIOSA

ADORACION NOCTURNA ESPAÑOLA
Sección de Palencia

La noche del 30 de abril al 1 de mayo, celebrará su Vigilia mensual ordinaria, en la iglesia de San Francisco, el turno segundo de esta Sección.

Espléndida celebración de la romería de Santo Toribio

Por la mañana salió la rogativa, que presidieron Cabildo y Concejo, cumpliendo el voto de Villa y Clero

Se tiraron las típicas bolsas de "pan y quesillo", viéndose la fiesta extraordinariamente concurrida

La rogativa de Santo Toribio, en la que se integran canónigos, beneficiados, seminaristas y concejales, se dirige al Cristo del Otero, a cumplir el voto de villa y clero con el santo Obispo de Astorga, segundo patrono de nuestra ciudad, cuya imagen portan los seminaristas.—(Foto PAYA)

El domingo se celebró la romería en honor de Santo Toribio, segundo patrono de la ciudad, suspendida el pasado martes, día 24, por la lluvia.

El magnífico día hecho el domingo contribuyó a que la fiesta se desarrollara plenamente animada.

A las diez y media de la mañana salió de la Catedral la procesión de rogativa, para cumplir con el voto de villa y clero, constituída por el Cabildo Catedralicio con sus cuerpos de Canónigos y Beneficiados, seminaristas que portaban la imagen del santo y la cruz alzada, presididos por el muy ilustre señor don Jesús Sanmartín, canónigo archivero, con capa pluvial; integrándose asimismo en la piadosa comitiva el Ayuntamiento en corporación bajo mazas, presidido por el Ilmo. Sr. Alcalde don Juan Mena de la Cruz, cerrando marcha la banda municipal de música, dirigida por el maestro Moro.

Llegada la comitiva al cerro del Otero, y tras el tradicional obsequio que hizo a la Corporación Municipal el Cabildo, se celebraron las dos misas acostumbradas, la solemne, oficiada por el M. I. Sr. don Zacarías Gama, maestrescuela de la S. I. Catedral, a quien asistieron los beneficiados don Cesáreo Calvo y don Daniel Martínez, en la ermita del Cristo, que presidieron las autoridades eclesiásticas y municipales asistentes, y que amenizó la Schola Cantorum del Seminario y Capilla Catedralicia, interpretando la misa gregoriana «Orbis factor»; y la misa rezada, en la capilla de Santo Toribio, oficiada por el capellán del Ayuntamiento, don Aquilino Pérez, que presidieron dos concejales.

Terminadas las ceremonias religiosas, tuvo lugar en la casilla de la ladera un breve refrigerio, con que, correspondientemente, el Ayuntamiento obsequiaba al Cabildo, procediéndose al mismo tiempo a lanzar al numeroso público apiñado en la ladera, unas mil bolsas conteniendo el clásico "pan y quesillo", con cuyo rito, volvía a conmemorarse simbólicamente el apedreamiento efectivo que sufrió el santo Obispo de Astorga al venir a predicar el cristianismo a nuestra ciudad.

Terminado este acto popular, volvió a reorganizarse la rogativa, reintegrándose a la Catedral, donde Cabildo y Ayuntamiento se despidieron.

Por la tarde, una gran muchedumbre se concentró en la explanada del cerro, donde se celebró la típica romería, amenizada por la banda de música. Numerosos puestos de cantineros, churreros, carameleros y avellaneros se instalaron en aquellos alrededores, viéndose muy concurridos, pues el espléndido día invitaba al gasto.

De esta brillante forma, piadosa y popular, Palencia volvió a cumplir tradicionalmente con el voto de villa y clero establecido deste tiempo inmemorial con el santo copatrono de la urbe.

Velada literaria en memoria de PACO VIGHI

El sábado, a las ocho de la noche, se celebró en los salones del Casino de Madrid, una brillante velada literaria en homenaje a la memoria del gran poeta Paco Vighi.

De este acto. organizado por la Casa de Palencia, DIARIO-DIA publicará mañana una amplia crónica de nuestro corresponsal en Madrid.

Ayuntamiento de Palencia

Con objeto de actualizar debidamente la matrícula de carros agrícolas y de transporte de todo el término municipal, y a fin de evitar a sus propietarios las posibles sanciones por infracción del Código de Circulación en lo referente a las tablillas reglamentarias, se pone en conocimiento de dichos propietarios que durante todo el mes de mayo deberán proveerse de la nueva tablilla y de la chapa correspondiente al año actual en las oficinas de la Policía Municipal y horas de 11 a 2 de la mañana y de 5 a 8 de la tarde, donde se precintarán.

Palencia, a 30 de abril de 1962.

El Alcalde, JUAN MENA DE LA CRUZ.

TEATRO PRINCIPAL
Sensacional y apasionante estreno de
«EL RIFLE DEL FORASTERO»
Un impresionante filme, con escenas emocionantes como jamás vió en la pantalla

TEATRO ORTEGA

3. «Alí Babá y los cuarenta ladrones». Infantil.

5, 7'30 y 10. «El pistolero de Cheyene». Estreno. Mayores.

CINE PROYECCIONES

3'30. Tolerada. «La venganza de Hércules» y «El secreto de Montecristo».

CINE CASTILLA

3'30. Mayores. «La hija de Juan Simón» y «Por primera vez».

CINE GRAN VIA

3'30. Tolerada. «Los piratas del Mississipi» y «Adorable juventud».

CINE OTERO

«La llave» y «La gata». Mayores.

CINE REY DON SANCHO
5 - 7,30 y 10
EXTRAORDINARIO ESTRENO
«MUSICA EN LA SANGRE»
Germaine Damar - Grethe Weiser
(Mayores)

CALIFICACION MORAL:

«La llave» (3); «El rifle del forastero» (3); «El secreto de Montecristo» (2); «Prisionero de su traición» (3); «Por primera vez» (2); «Adorable juventud» (2); «Los piratas del Mississipi» (1); «Alí Babá y los 40 ladrones» (3); «El pistolero de Cheyenne» (3); «La venganza de Hércules» (2); «La hija de Juan Simón» (5); «El sexto fugitivo» (3); «Los aristócratas» (3); «La gata» (3R); «El juez de menores» (3); «Música en la sangre» (3).

†

EL JOVEN
TOMAS DE LA SERNA RETUERTO

Falleció en Palencia
El día 30 de Abril de 1962
A los 30 años de edad
Habiendo recibido los S. S.
— D. E. P. —

Sus desconsolados padres Valeriano de la Serna Becerril y Teresa Retuerto Pariente; hermanas María Teresa y María Dolores de la Serna Retuerto; hermanos políticos Julio Bengoa y Emilio Acosta; tía Julia Retuerto; tíos, sobrinos, primos y demás familia,

Ruegan a sus amistades una oración por el eterno descanso de su alma.

Vigilia y conducción: Hoy, día 1 de Mayo, a las cinco de la tarde.

Funerales: Mañana, día 2, a las nueve de la mañana y acto seguido la Misa de familia.

Iglesia Parroquial: San Lázaro.

Casa mortuoria: Teniente Velasco, 7, C, 1.º.

Cía. de Seguros «La Patria Hispana, S. A.». Palencia.

¡SERVIDORA DOMESTICA!
El Estado a través del Montepío Nacional del Servicio Doméstico vela por tu seguridad y bienestar social.

Brillante y emotiva fiesta de homenaje a la ancianidad

Tuvo lugar el domingo en la Comunidad Parroquial de San José

Participaron cerca del centenar de ancianos mayores de setenta y cinco años

El "Homenaje a nuestros mayores", que se llevó a cabo el domingo por la comunidad parroquial de San José, constituyó un acontecimiento solemne, brillante, popular, emotivo. Este homenaje fue recibido por cerca de un centenar de ancianos de la demarcación parroquial de San José Artesano, más del cincuenta por ciento de los cuales participaron personalmente en la totalidad de los actos, recibiendo los restantes en sus domicilios la sagrada Comunión.

Durante la tarde del sábado, los ancianos fueron confesados, unos en la parroquia, y otros en sus domicilios particulares. Por la mañana del domingo, desde las ocho y media, se distribuyó la sagrada Comunión a los domicilios de los ancianos que, por su estado de salud o condiciones físicas, no podían salir de casa. Para este importante servicio se prestaron voluntariamente varios propietarios de vehículos de la comunidad parroquial, con lo que las comuniones fueron distribuídas con rapidez.

Los actos públicos dieron comienzo a las diez de la mañana, con la santa misa en San José Artesano; desde un cuarto de hora antes los ancianos, en número que rebasaba los sesenta, se congregaron en la plaza de las Casas del Hogar, siendo saludados por los padrinos —un joven y una joven de la parroquia para cada anciano o anciana— los cuales ya no abandonarían a sus apadrinados durante todos los actos del día; se inició la procesión cívica desde las Casas del Hogar, hasta la parroquia, figurando en dicha procesión la rondalla juvenil parroquial, los vocales y colaboradores de zonas de la comunidad parroquial, y los ancianos, acompañados de sus respectivos padrinos. En la iglesia parroquial, abiertas las puertas principales con motivo de tal solemnidad, fueron recibidos los ancianos y padrinos por el Párroco y Junta parroquial, quienes les acompañaron a los lugares de preferencia, reservados para ellos.

Tras un saludo que, desde el presbiterio, hizo el Párroco, don Jesús Escribano, exaltando los valores de la ancianidad, dió comienzo la santa misa, que fue oficiada por un sacerdote anciano, perteneciente asimismo a la parroquia, el Rvdo. señor don Luis Hierro, quien, terminado el Evangelio, se dirigió a todos los ancianos y asistentes al templo, con una breve y emocionante plática. Durante el acto religioso, dirigió los cánticos de la misa comunitaria el coro femenino juvenil de la parroquia; fueron distribuídas numerosas comuniones.

Una vez finalizada la misa, los ancianos fueron obsequiados con un suculento desayuno, que sirvieron los padrinos y los miembros de la Junta Parroquial, en la cripta, en cuyo lugar, a continuación, se celebró una interesante velada en homenaje a la ancianidad.

Párticiparon en esta velada, que presentó y animó Leandro Pariente, la rondalla juvenil parroquial, bajo la dirección de Luis Madrigal; Alamo Salazar, con una intervención lírica de homenaje a la ancianidad; la niña Charito Vián; el grupo infantil parroquial de danzas; el cuadro de actores parroquial de los jóvenes, poniendo en escena el sainete "Las cosas de Gómez", bajo la dirección del delegado parroquial de juventud, señor Domínguez; don Eusterio Buey, que se prestó voluntario (ya que no pertenece a la parroquia de San José), con unos bellos sonetos a la vejez; la joven intérprete de canción moderna Gloria Galán; el grupo de danzas femenino, que impretó «La Muralla», acompañada por los dulzaineros señores Cuesta, y finalmente, el presidente de la Junta parroquial, don Modesto Alonso Emperador, que, en breves, pero expresivas palabras, hizo el homenaje a la vejez, y la ofrenda de todos los actos a los ancianos mayores de 75 años, que en la cripta se hallaban presentes. Una fiesta magnífica, emotiva, llena de grandes afectos, y francamente inolvidable.

Cámara Oficial de Comercio e Industria de Palencia

Sesión ordinaria del mes de Abril

Celebró el Pleno de la Cámara su sesión mensual ordinaria correspondiente al actual mes de abril, siendo presidida por don Daniel Fernández Durán, con la asistencia de los vocales señores Castrillo Pérez, Arranz Casado, Arranz (don Pancracio), García Germán, Manuel Gil, Zarzosa Martín y Alonso Rodríguez, asistidos del Vicesecretario de la Corporación. Excusaron su asistencia a la misma los señores Ortega Matilla, Ortega Ramos, Sanz González y Rodríguez de la Hera.

Fue aprobado el acta de la anterior, así como el estado mensual de caja de Tesorería.

ASESORIAS TECNICAS.—La Cámara tuvo conocimiento de todo lo actuado por estos Servicios desde la pasada reunión, informando la Jurídica sobre establecimiento de la estación de autobuses; sobre el alcance de la Contribución de Usos y Consumos; tasa por los Servicios Sanitarios; dictamen sobre el carácter de organismos oficiales de las Cámaras de Comercio; memoria sobre el desenvolvimiento de la industria harinera a los efectos de los impuestos fiscales sobre la misma, y otros asuntos de su competencia en orden al asesoramiento de la Corporación.

Por su parte, el Asesor Tributario y Fiscal, dio a conocer las consultas evacuadas desde este período, que suman 51, correspondiendo a los siguientes conceptos: Licencia Fiscal del Impuesto Industrial; Contribución general sobre la Renta; Cuota de Beneficios Impuesto Industrial; escritos y reclamaciones; arbitrios municipal y asesoramiento en orden a las Juntas de Evaluación Global. Expuso asimismo el alcance de la Orden Ministerial de Hacienda de 26 de diciembre de 1961 sobre inclusión de oficio de los contribuyentes, teniendo noticias que los ingresos en Hacienda se están realizando normalmente.

El negociado de Transportes, también eleva al Pleno una memoria-estadística de su actividad en cuanto a los talones tasados, consultas recibidas, gestiones llevadas a cabo y diferencias apreciadas. El Pleno mostró su satisfacción por el buen desenvolvimiento de estos tres servicios, que sin temor alguno, benefician al comercio y la industria de nuestra provincia.

La Dirección de las clases de Formación que la Cámara tiene establecidas, eleva al Pleno su informe técnico acerca del desarrollo durante el segundo trimestre del curso académico, juntamente con la ficha de estudios de cada alumno, apreciándose un creciente afán de superación en todos los asistentes, poniéndose de manifiesto de modo muy particular aquellos que al comenzar el curso carecían de una base más amplia de conocimientos.

CORRESPONDENCIA OFICIAL.—El Pleno quedó informado de una atenta invitación del Comité Nacional Español de la Cámara de Comercio Internacional para asistir en Madrid a las reuniones del Consejo de dicho Organismo, en cuya Asamblea se congregarán las personalidades más relevantes del mundo de los negocios, representando a 43 países. Estas reuniones están convocadas para los días 21, 22 y 23 del próximo mayo. También tuvo conocimiento de las comunicaciones de los señores Plaza de Prado y Salvador García, el primero dando cuenta de haber sido nombrado Subjefe Provincial del Movimiento, y el segundo Director de la Escuela de Maestría Industrial, a los cuales la Cámara les envió su felicitación por sus respectivos nombramientos. La Jefatura de Obras Públicas da cuenta de lo que la Dirección general de Ferrocarriles, Tranvías y Transportes por Carretera, informa acerca de la Orden Ministerial de 22 de marzo pasado, en relación con los transportes que hayan de realizar los comerciantes o almacenistas con vehículos de su propiedad fuera del término municipal en que esté situado el almacén o centro de comercio de que sean titulares, señalando las normas a seguir para solicitar las autorizaciones de dichos transportes, las cuales obran en la Secretaría de la Corporación a disposición de los señores que deseen examinarlas.

La Corporación tomó el acuerdo de informar las nuevas tarifas presentadas por la Junta delegada de Colegios de Agentes y Comisionistas de Aduanas para las operaciones en que dichos agentes y comisionistas intervengan, así como también al estudio de una reglamentación de la Ley 76/1961, sobre regularización de balances, solicitado por la Dirección general de Impuestos sobre la Renta.

Y no habiendo más asuntos de qué tratar se levantó la sesión.

Teatro Principal
Hoy 1 de Mayo
ESTRENA
Una gran película de las que le gustan a usted
EMOCIONANTE, TREPIDANTE, ESPECTACULAR

(Mayores)
UNA HISTORIA DE EMOCIONES EN UNAS ESCENAS IMPRESIONANTES

MONTAJES ELECTRICOS
SUHECA, S.L.
• ALUMBRADO PUBLICO
• ALUMBRADO INDUSTRIAL
• CASETAS DE TRANSFORMACION
• INSTALACIONES DOMICILIARIAS

HACIENDA

CLASES PASIVAS.—El Ilmo. señor Delegado de Hacienda ha acordado el pago de haberes de Clases Pasivas para los días siguientes:

Mayo, 2.—Retirados de Guerra y Marina, Cruces Jefes y Oficiales, Indemnización Familiar.

Mayo, 3.—Jubilados, Montepío Civil, Ayuda Familiar, Montepío Militar.

Mayo, 4. — Todas las nóminas en general.

GRAN TEATRO ORTEGA
Hoy Martes 1.º Mayo
¡SU PECADO FUE JUGAR... Y PERDER, ANTE UN HOMBRE CUYA UNICA LEY ERA EL REVOLVER!
¡EL PREMIO DE AQUELLA PARTIDA DE POKER ERA EL AMOR DE LA MUJER MAS EXTRAORDINARIA QUE HABIA PASADO POR EL OESTE!
ESTRENO

¡SOFIA LOREN, ANTHONY QUINN, STEVE FORREST! ¡JUEGUE SU PARTIDA CON ESTE TRIO DE ASES! USTED TAMBIEN PUEDE GANAR

«EL PISTOLERO DE CHEYENNE», basada en la novela de Louis L'Amour «Holler witd a gun», es un film típico del Oeste. Rodada casi toda en exteriores de Cheyenne y Bonanza, une a su magnífica fotografía en color una interpretación sensacional de Sofía Loren y Anthony Quinn. Esta película es la revelación de un gran actor: Steve Forrest, de magnífica planta y buena escuela que hace de su papel de pistolero una verdadera creación.

Magnífico color y una gran dirección de George Cukor son las características de este interesante film, en el que Sofía Loren pone a contribución sus dotes de artista en un papel que le va a la medida: El de una vampiresa que provoca conflictos entre los duros hombres de aquella época.

Mayores

CLASIFICACIONES HONORIFICAS
concedidas por la ACADEMIA DE ARTES Y CIENCIAS CINEMATOGRAFICAS DE HOLLYWOOD
a
COLUMBIA PICTURES
por la extraordinaria producción de CARL FOREMAN
LOS CAÑONES DE NAVARONE

1.º A la mejor película del año 1961.
2.º A la mejor dirección.
3.º Al mejor montaje.
4.º A la mejor música.
5.º Al mejor sonido.
6.º A los mejores efectos especiales.
7.º Al mejor guión.

Y, como colofón final, en el banquete anual que celebró la ASOCIACION DE LA PRENSA EXTRANJERA DE HOLLYWOOD, se le concedió el «GLOBO DE ORO», por «LA MEJOR PELICULA DRAMATICA DEL AÑO».

En su 6.º MES DE PROYECCION EN REAL CINEMA Y TORRE DE MADRID, confirman la oportunidad y justicia de tan múltiples y honoríficas menciones.

Ahora tolerada MENORES
Muy pronto se ESTRENA en el
PRINCIPAL

Anuncio de Subasta

Con arreglo a cuanto determina el Artículo 190 del Reglamento de Remonta y Sementales del Estado, de 3 de Abril de 1883, se anuncia a pública subasta por el sistema de pujas a la llana, de un caballo de 22 años, 1,58 de alzada, declarado inútil para el servicio y apta su carne para consumo, cuyo precio de tasación inicial es de 1.200 pesetas, subasta que tendrá lugar en la Casa-Cuartel de la Guardia Civil de esta capital a las DOCE horas del día 10 del próximo mes de Mayo, siendo por cuenta del adjudicatario el importe del presente anuncio.—El Teniente Coronel Primer Jefe.

CINE REY DON SANCHO
MARTES: 5 - 7,30 y 10
GRANDIOSO Y SENSACIONAL ESTRENO
"MUSICA EN LA SANGRE"
Extraordinaria Maravillosa Eastmancolor
(Autorizada mayores)

Interesante conferencia en torno a Teresa de Jesús

Será pronunciada por el doctor César Fernández Ruiz el próximo jueves

Atendiendo las numerosas peticiones formuladas por personas que no pudieron escuchar la conferencia pronunciada por el Dr. Fernández-Ruiz en el reciente ciclo de exaltación y divulgación teresiana en la Diputación Provincial a finales del pasado mes de marzo, el Círculo Cultural del Movimiento ha considerado oportuno rogar al prestigioso médico y escritor la repetición de referida conferencia.

Habiendo accedido gustosamente el profesor Fernández-Ruiz, el mismo pronunciará la conferencia «La enfermedad en la Madre Teresa de Jesús», el próximo jueves, día 3 de mayo, a las ocho de la noche, en el Salón de Actos de la Diputación Provincial. La entrada es pública, sin necesidad de invitación.

Al terminar la conferencia, el doctor Fernández-Ruiz contestará a cuantas preguntas se le formulen relacionadas con el contenido de su conferencia.

M.C.D.2022

Defilippis (del equipo italiano) vencedor de la 3.ª etapa de la Vuelta a España

Con viento en contra sacó un promedio de 38'645 Kms. hora

Entre los españoles existe un ambiente de confianza

Valencia 29. — (Del enviado especial de Alfil A. Lladós Cort).

El flamante campeón de Italia, Nino Defilippis, ha resultado vencedor de la etapa Tortosa-Valencia corrida a alto promedio, 38'645, con viento a la contra, lluvia, barro, caídas y pinchazos.

Una etapa que se inició bajo los mejores auspicios, que se corrió con inteligencia por parte de unos y de otros, tuvo a causa de las inclemencias del tiempo, un final inmerecido. Los corredores debían entrar al estadio levantino de Vallejo para cubrir tres cuartos de vuelta al velódromo desmontable que previamente había sido instalado. Sin embargo, a causa de la lluvia se formó un auténtico barrizal a la entrada del campo y cuando ya los corredores estaban a menos de dos minutos del recinto de entrada la organización decidió «por los pelos», situar la meta a unos 50 metros, los corredores improvisaron un sprint del que resultaría vencedor el alto corredor italiano. Tras la llegada de los cinco escapados, a menos de un minuto, llegarían tres corredores y cinco segundos después lo harían otros muchos entre los que figuraban el actual líder. Se produjo un taponamiento de vehículos y hubo una caída que alcanzó a siete u ocho hombres. Luego, al penetrar en el recinto del campo de Vallejo, las caídas seguirían produciéndose quedando los corredores materialmente cubiertos de barro. Un final inmerecido e imprevisto, porque quienes iban en cabeza, no obtuvieron los puestos que en verdad se merecieron.

Nos referimos a los organizadores de la prueba. No pudieron hacer nada más de lo que hicieron. Ahora bien, fue una pena que el comité local no se percatara por lo menos más de una hora antes de la llegada de los corredores de que aquella entrada estaba en unas condiciones infames y se hiciera algo más positivo que tender unos simples toldos para cubrir solo parte del barrizal. Quienes estaban tranquilamente en la tribuna de llegada debían de haber informado al primer equipo móvil de la Guardia civil que llegó al campo para que ésta transmitiese las órdenes oportunas al director de carrera. Y esto no se hizo, dañando en primer lugar los intereses deportivos de la afición valenciana que se encontraba en el velódromo y segundo, a los propios corredores. Afortunadamente lo que pudo ser una catástrofe en la Vuelta fué un simple accidente sin mayor importancia.

Plantearon formidablemente la etapa los muchachos de Geminani, que si bien en determinados momentos establecieron el ritmo de la misma tampoco fueron los que dieron la cara de manera contundente para llevarse la etapa de hoy. Nos sirve de consuelo que el equipo de las seis naciones haya desaprovechado tan inmejorable oportunidad para aumentar mucho más las diferencias en minutos. Porque desde Tortosa a Valencia el terreno era propicio para los grandes rodadores, mas contrariamente de lo que muchos esperaban el conjunto galo se dejó llevar sin inquietarle con demasía la defensa del líder ni la ganancia de minutos. Esta batalla que hoy no dieron los franceses bien puede producirse mañana, camino de Benidorm.

Entre los hombres más destacados y combativos de la etapa Tortosa-Valencia merecen destacarse los españoles Antonio Barrutia, Salvador Rosa, el belga Pauwels y el italiano Defilippis, éste mantuvo un elevado empeño a cincuenta kilómetros de la meta por sacar diferencias notorias de minutos al pelotón, mas fué el propio Anquetil quien tirando como una mula en cabeza hizo posible que la diferencia de cerca de tres minutos que llevaban a unos cuarenta kilómetros de la meta los escapados, se redujera considerablemente.

Corrida la etapa de hoy, y al enfrentarse uno con la realidad de tres días de carrera, se encuentran con que aquella espectacular y punzante batalla desplegada ayer por el equipo francés, y que en principio se había aireado como un caso poco menos que decisivo para las esperanzas de una victoria española, pasa a ser, aun reconociendo los valiosos tiempos conseguidos, una de las muchas fugas espectaculares que en ciclismo se dan. Es decir, no creemos que por los minutos alcanzados por los corredores franceses en Tortosa vayan a llevarse la Vuelta a España de calle. Es evidente que tienen hombres de gran clase, mas también los tenían aquel famoso equipo belga del pasado año que estaba barriendo materialmente a nuestra representación cuando las puertas de Bilbao estaban cercanas. Queremos decir con ello que a pesar de la potencia del equipo francés, contando como cuenta con hombres de la talla de Anquetil, Stablinsky y Altig, no son imbatibles.

Entre los españoles existe un ambiente de confianza y los más calificados para discutir la victoria a los extranjeros no han dado ni mucho menos su brazo a torcer. Aparte del buen momento de Pérez Francés, de Gabica, de Pacheco y algún otro que hasta estos momentos no deja de ser una incógnita, el ciclismo patrio tiene a varios muchachos que andan muy bien en estas primeras etapas, que asimilan el esfuerzo diario y que corren con suma inteligencia: Tal es el caso, para citar uno, de Antonio Gómez del Moral, que si bien no ha dejado de prepararse durante el cumplimiento del servicio militar y está falto de kilómetros de competición, por lo que ahora cada día va a más. «Er niño» puede dar más de un disgusto si no se le tiene en cuenta, porque si ya destacó en gran manera el pasado año, ahora, actualmente, le vemos mucho más hecho y mucho más fuerte.

Es grande la responsabilidad del equipo francés en estos momentos y lo es muchísimo más porque si ahora solo les inquieta los movimientos de los Kas y de los Ferrys, tampoco deja de intranquilizarle la presencia de los italianos y los belgas, que en modo alguno aceptan de salida su actual suerte en la clasificación general. Recordemos al objeto que el pasado año, camino de Benidorm, ocurrieron muchas cosas favorables para los lebreles del equipo Groene. Veremos si mañana la historia vuelve a repetirse.

Ayer nos metíamos un poco con este correr algo irregular de Pérez Francés, irregular por su poca premeditación en los ataques. Sin embargo, camino de Valencia Pérez Francés y todo el equipo Ferrys ha actuado prodigiosamente, Damián Plá ha seguido todos los movimientos de sus muchachos y éstos han arropado una y otra vez a su jefe de fila en los momentos en que ha sufrido varias averías en la dirección.

También los Kas, bajo la experta mirada de Langarica, se han movido con elasticidad y premeditación.

Y los faemas y licoristas han estado al quite para aprovechar toda ocasión propicia.

Faltan muchas etapas por correr, se teme a los franceses e italianos, pero los ases extranjeros no duermen tranquilos porque ven palpablemente que estas series de jóvenes valores de nuestro ciclismo es mucho más dura de vencer de lo que de antemano podían suponer. Y si a todo ello añadimos que es muy posible que en breve hagan su aparición las coaliciones «de intereses mutuos», comprenderán que tienen sobrados motivos para no pegar ojo por la noche y no cerrarlos de día.

Caballero: Su abrigo, trinchera, gabardina
CASA MARTIN
PALENCIA
Mayor, 64. — Teléfono 2290

Voigtländer
Cámaras y accesorios
FERNANDO
LABORATORIO PARA AFICIONADOS

Elixir Estomacal
SAIZ DE CARLOS
SOLICITELO EN SU NUEVA PRESENTACION
STOMALIX-3
Triple concentrado
Tonifica, ayuda a las digestiones y abre el apetito, alivia el dolor de estómago, acidez, dispepsia, vómitos, diarreas en niños y adultos, dilatación y úlcera del estómago, siendo utilísimo su uso para todas las molestias del
ESTOMAGO é INTESTINOS
Venta en FARMACIAS
OTROS PREPARADOS SAIZ de CARLOS
REUMATOL • DERMOGRAMIN • TYROFEDRIN • PURGATINA

DEPORTES

El ganador de la etapa del domingo

Defilippis ha sido el vencedor de la etapa de hoy y no es muy arriesgado el pronosticar que no será la última que gane. Es un corredor maduro que siempre ha figurado en los primeros escalafones del ciclismo mundial. Este italiano nació en Turin el 21 de marzo de 1932. Por lo que en la actualidad tiene treinta, una de las edades que al decir de los técnicos es ideal para la profesión del routier.

De buena familia, ya que su padre es fabricante de pastas alimenticias y disfruta de muy buena posición económica, Defilippis se dedicó al ciclismo con verdadera afición porque no le hacía falta sufrir en la carretera.

El italiano posee muchas, si no todas las cualidades físicas que forman a los grandes corredores. Brilla en todos los terrenos y es, sobre todo "un gran corredor en las llegadas, ya que posee una punta final de velocidad que pocos pueden superar. De 1.71 metros de estatura y 72 kilos de peso, lo que destaca más en su persona es la nariz, muy semejante a la de los pugiles.

Recientemente fue campeón de Italia y ya dijo en Barcelona que venía a España a estrenar su maillot de campeón, pero desde hace mucho tiempo está acostumbrado a los triunfos. De independiente Nino, se clasificó en segundo lugar en la vuelta de Lombardía en 1952, antes de ganar con Giancarlo Astrua, el Trofeo Barasi. Pasó a profesional al final de 1952 y ganó el circuito de los Valles Tedeschino en 1953; la Vuelta del Piamonte 1957 y 1958, la Vuelta a la Emilia en 1954 y 1955; Niza-Génova, clásica del programa italiano, el Tour del Apio y la Vuelta de Lombardía en 1958 y la Vuelta a Toscana en el mismo año. Se ha clasificado esta posición en la Flecha Valona de 1957; cuarto en la Vuelta a Suiza, segundo en el Campeonato de Italia de 1958, décimotercero en el París-Roubaux, en 1957.

En fin, ha sido ganador de etapas en numerosas pruebas en la Vuelta a España, Vuelta a Italia, y su mayor galardón en el último año fue proclamarse subcampeón del mundo de fondo en carretera, permitiendo sólo ser superado por poco por el gran belga Van Looy.--Alfil.

PARTIDO PREPARATORIO PARA CHILE

La Selección Española derrotó al Saaberuken por 5-2

Una gran actuación de Amancio

SELECCION ESPAÑOLA, 5; SAARBRUCKEN, 2

Madrid, 29.—Excelente entrada en el Metropolitano rozando las 40.000 personas.

Dirigió el partido el colegiado castellano Marrón y los equipos fueron:

Selección Española: Sadurní; Echevarría, Gensana, Reija; Ruiz-Sosa, Garay; Amancio, Guillot, Martínez, Suárez y Collar.

Saarbruken: Hassdentenfel (Danner); Echewierzke, Hesse, Rthe; Drelh, Grundwn Port; Wollmer, Krafezyk, Schonwalder, Bedur y Ttig.

Dos fases distintas tuvo este encuentro de entrenamiento de la selección española. La primera parte aunque con mayor dominio español, el juego estuvo bastante equilibrado y los avances alemanes llevaban más ligazón que los españoles donde el juego era a base de esfuerzos individuales sin apoyo de la jugada.

En la segunda parte con las modificaciones del once español el dominio fue más acusado y el fútbol de mayor calidad así como la conjunción entre líneas.

El primer gol de la tarde fue favorable a los alemanes marcado por el interior Vollmer en un tiro de lejos que dió en el brazo a Sadurní al intentar blocarlo y llegó al fondo de la red.

Un minuto más tarde en un avance español un tiro de Ruiz-Sosa es desviado por Grund a su propia meta marcando el empate a un gol.

A los 35 minutos Wollmer aprovechando una mala inteligencia entre Gensana y Echevarría y mala salida de Sadurní, marcó el segundo gol alemán. Y el tanto de empate a dos se marcó por medio de Martínez en el minuto 43 en jugada de Suárez con Collar y pase final de Guillot a Martínez, con empate se llegó al descanso.

En la segunda parte la selección española se alineó así:

Sadurní: Reija, Echevarría, Garay; Vergés, Gensana; Suárez, Amancio, Martínez, Adelardo y Collar.

Este equipo actuó con más ligazón y con mucho más fútbol que el de la primera parte. Los mejores aplausos fueron para Amancio que cuajó una gran actuación.

Los goles fueron conseguidos a los tres minutos por Amancio después de driblar a dos defensas y pasando el balón a la izquierda y soltar un zambombazo que llegó a la red.

A los siete minutos Vergés a pase de Martínez marcó el cuarto y el último de la serie llegó en el minuto 37 y fue un valiente remate de Adelardo al mismo tiempo que salía el meta alemán. A los 15 minutos de esta parte se lesionó Reija y salió Rivilla.

El conjunto español causó buena impresión, en el segundo periodo siendo sus mejores hombres, Echevarría, Martínez, Suárez y sobre todos Amancio, que se llevó las ovaciones del público por su completa actuación.

El árbitro bien.

La selección sacó 14 córners por cuatro los alemanes.—Alfil.

Lea todas las semanas, nuestro "SUPLEMENTO DEPORTIVO".

PROMOCIONES

El Málaga ascendió a Primera División

Y el Valladolid a un paso de conseguirlo

Resultados:

PROMOCION A 1.ª DIVISION

Santander-Málaga	1-0
Español-Valladolid	1-0

Asciende a Primera el Málaga y desciende a Segunda el Santander.

PROMOCION A 2.ª

FASE DE CAMPEONES

Calvo Sotelo-Béjar	1-2
Numancia-Torrelavega	1-1
Eibar-Eldense	3-0
Europa-Langreano	2-1
At. Sevilla-Tarrasa	2-0
Gandía-Algeciras	0-2

FASE DE SUBCAMPEONES

Condal-Logroño	1-0
Juventud-Alcoyano	2-1
Manchego-Menorca	5-0
Europa Delicias-Galdácano	2-0
Ferrol-Jerez	2-1

AMISTOSOS

Selección Española-Saarbrucken	5-2
Selección Argentina-Zaragoza (en Buenos Aires)	1-0
At. Bilbao-Flamengo	5-1

SUPER-MAQUINA de Lavar BRU
EN VENTA EN: BASTOR

Caja Hispana de Previsión
Compañía Capitalizadora, S.A
Fundada en 1929
Domicilio Social: BARCELONA - Lauria, 16-18 y Caspe, 42
(EDIFICIO PROPIEDAD DE LA COMPAÑIA)
Capital: Ptas. 5.000.000.00
Reservas al 31 diciembre de 1959: Ptas. 249.048.465,07
TITULOS DE AHORRO AMORTIZADOS POR SU VALOR NOMINAL
en el sorteo celebrado el día 30 de abril de 1962
G. P. O. — T. N. T. — V. I. M. — L. E. S.
W. T. N. — P. I. S. — G. G. A. — J. D. L.
Capitales pagados por Sorteo hasta la fecha:
52.220.000 pesetas
DELEGACION EN PALENCIA: Mayor, 242 - Tel. 2964

El 11.º, no batallar

Fue, al parecer, la norma de los 85 corredores entre Tortosa y Valencia

Valencia, 29. — (Del enviado especial de Alfil Manuel Salgado).

El undécimo no batallar, ha sido en la jornada de hoy la doctrina de 81 corredores. Esto ha permitido que en primer lugar dos y posteriormente otros tres sostuvieran una escapada durante 70 kilómetros.

Estos cinco esforzados formaron un grupo que, al no figurar en él ninguno de los peligrosos —y al decir esto nos referimos a los que están después del décimotercero en la clasificación general con más de diez minutos de retraso con relación a Alting— llegaran a tener dos minutos y medio de ventaja sobre los llamados lebreles para luego esta diferencia quedar reducida a solo siete segundos en la meta del estadio de Vallejo donde venció, según nos informaron los organizadores el italiano Defilippis, hombre base del equipo trasalpino y que no habrá que perderle de vista.

La meta de Vallejo merece párrafo aparte.

En Valencia comenzó a llover a las cuatro de la tarde y el campo se había convertido en un verdadero barrizal, donde corredores, seguidores y público en general tuvieron que sufrir las de Caín, y los primero también sufrir caídas que, afortunamente no reviste ninguna de ellas gravedad.

El público, que paga, no merece ser defraudado y sin que se le diga con anticipación si vale o no lo que está previamente establecido. La meta de llegada era en un velódromo desmontable en el que se había previsto una reunión en pista, pero a causa de la lluvia el vencedor se decidió a diez metros de la entrada del estadio.

La afición de las provincias recorridas en la jornada de hoy merece un aplauso. Hemos visto gentes de todas las clases, desde los y «las» «bañistas» de Bienicasín hasta cursas y labriegos. Aquellos en su habitual poco traje, éstos con paraguas, ya que los vimos a menos de 50 kilómetros de Valencia donde comenzó a llover insistentemente. El aplauso particular se lo envío con estas palabras: vosotros, que guarecidos o no del agua habéis presenciado el paso de la caravana hacéis afición y corredores.

Y ahora lo mío, que es hacer película, aunque sean como la de hoy: con final trágico. Salimos de Tortosa con un minuto de antelación sobre el horario previsto, es decir, a las 13'29. Al principio con el terreno en mal estado los corredores se limitan a marchar. Hay una media hora de un correr tranquilo en la que algún «loco» inicia alguna escapada, pero que con brevedad se ve absorbido por los de atrás. Vemos a los franceses a la cabeza del pelotón dominando la carrera y queriendo al parecer descansar del esfuerzo que supuso su victoriosa fuga de ayer.

Por Urtdecona, a 30 kilómetros de la salida marchan todos en compacto pelotón, siendo San Emeterio y Graczick los que marchan a la cabeza del mismo. Poco después dos Kas tratan de distanciarse pero su tentativa recibe las debidas réplicas por los restantes y, aunque esto hace estirarse las filas, son alcanzados y se restablece la calma.

La meta volante de Vinaroz, a 44 kilómetros de Tortosa, es ganada por Gekiere, seguido del catalán Iturat que se le han visto ganas de triunfar en su patria chica. Por esta ciudad han pasado retrasados los franceses onuistas Graczyck y Geldermans por averías del primero, pero como la marcha no es demasiada logran tomar contacto pocos kilómetros después. Por Torreblanca todos marchan agrupados así como por Benicasín donde está situado el control de avituallamiento. En este punto son Bernáldez, Rosa y Pérez Francés los que imponen el tren y a un minuto y medio del grupo ha realizado su paso el holandés en solitario Tubee, que no ha podido mantenerse con los restantes en los kilómetros que precedían a este bello lugar de Benicasín. A los 118 kilómetros se produce la primera fuga seria. Son Rosa y Stablinsky los que salen pitando del pelotón para al poco tiempo lograr 36 segundos de ventaja.

El pelotón no reacciona y la ventaja de los de vanguardia aumenta, pero Pauwels, Barrutia y Defilippis, que habría de resultar vencedor de la jornada, también se largan e inician la caza.

A los 120 kilómetros, Sartore, el italiano mejor clasificado, sufre un pinchazo que es reparado en seguida y ayudado por tres coequipiers que le han esperado se reintegra al gran pelotón.

Por Castellón los dos corredores que marchan a la cabeza son seguidos de cerca por sus tres perseguidores y en Nules, a 45 kilómetros de la cinta de llegada los cinco hombres pasan agrupados y de esta forma una fuga, que pareció estar destinada a la muerte, cobra nueva fuerza y logran una ventaja de dos minutos sobre el grupo de dormilones. Pasado Nules viene avería de goma de Stolker y le espera Graczyck y en esfuerzo común se reintegran a los que marchan por delante en espacio de pocos kilómetros. A 43 kilómetros de la ciudad del Turia los cinco hombres que han dado en la jornada de hoy la barba, mantienen sus dos minutos de ventaja con relación a los de atrás, pero ahora ya con lluvia estos grandes corredores que son Pérez Francés, Gabica, Anquetil y compañía se desesperezan y dejan su letargo a un lado y se lanzan en busca de los que con todo valor se han lanzado a la aventura. Van disminuyendo los minutos de separación, pero fallan por poco como ya hemos dicho, sólo por 17 segundos.

El farolillo rojo, el holandés Tubee, se pronuncia en el idioma de Shakespeare en forma semejante al «To Be». Esto nos recuerda a las palabras de Hamlet: «Ser o no ser», esa es... y la cuestión para este holandés es, sin fuerzas, hizo gran parte de la etapa en solitario como su compatriota el navegante, ha sido el abandono. Un corredor menos de Holanda y van tres.

TORNEO "COPA DI STEFANO"

El partido de Vitoria donde el Palencia arrancó un valioso punto

Era lógico que, ante el "gallito" del torneo, los palentinos hicieran un encuentro defensivo sin gran interés por realizar buen juego

RESULTADOS

Rayo Vallecano-Burgos	3-2
Alavés-Palencia	1-1
Indauchu-Sestao (se jugará el martes próximo).	

D. ALAVES, 1; PALENCIA, 1

Vitoria. — (Crónica especial para DIARIO-DIA, de Palencia, por el redactor deportivo del "Pensamiento Alavés", Pe-Go).

Por coincidencia con un espectáculo taurino, organizado para el domingo, el partido entre el Deportivo Alavés y el Palencia, correspondiente a la Copa Di Stéfano, se ha disputado esta tarde sabatina, festiva en esta capital, por ser el patrono de Alava. Lo que no ha sido obstáculo para que la entrada en Mendizorroza haya sido muy buena.

La tarde también se ha portado, pues ha sido calurosa, agradable, presentando el campo un buen aspecto. De dirigir el encuentro se ha encargado el colegiado guipuzcoano señor Orbegozo I, a cuyas órdenes los equipos han presentado las siguientes alineaciones:

Deportivo Alavés.—Oroz; Basterrechea, Echevarría, Eloy; San Emeterio, Antón; Beitia II, Caitos, Achuri, Del Campo y Beitia I.

PALENCIA.—Obregón; García, José-Luis, Sánchez; De la Hoz, Inchaurraga; Horacio, Boni, Sanz, Esguevillas y Argos.

LOS GOLES

Durante la primera parte solamente se marcó un tanto, aunque oportunidades hubo para más. Pero nadie las aprovechó, ni por un bando ni por el otro. La única, la tuvo Achuri, a los 33 minutos, al realizar una jugada personal, rematada con un espléndido tiro que no pudo detener Obregón. Con este resultado, que daba esperanzas para la victoria final, terminó la primera parte.

En la segunda, el Alavés, en vez de lanzarse a la obtención de un triunfo abultado si se quiere, se limitó "a verlas venir". Y vaya si las vió. Tan es así, que el Palencia estableció el empate cuando iban jugados 23 minutos de esta segunda parte. Se sacó un córner por Horacio, que ante la pasividad de la defensa, remató Boni, de buen cabezazo, a la red. Era el empate, que ya resultaría inamovible. Hasta el final, el Alavés puso mayor empeño, pero ni con esas, porque entonces, el Palencia se defendió muy bien y no permitió que el marcador se alterase en su contra. Aún incluso pudo mejorarlo, pues faltando escasos minutos, una pelota centrada sobre el área alavesista fue despejada, con la mano, por un albiazul, falta que el árbitro no señaló, y que, de haberlo hecho, podía haber constituído el gol de la victoria para los palentinos que, al menos, pusieron mayor entusiasmo que los locales. Y eso, en un partido que careció de todo lo demás, ya es bastante.

COMENTARIO

Con esto, la verdad, queda dicho todo lo que fue el encuentro. La iniciativa, a lo largo de los 90 minutos, corrió a cargo de la formación alavesa. Pero esa iniciativa no tuvo el debido complemento. Los jugadores actuaron sin ningún interés, como pensando que la victoria habría de llegar por su propia medida. Y eso en fútbol, ustedes lo saben, no basta. El Palencia, a la defensiva, con Esguevillas de volante, se mantuvo en línea, sin dejarse marcar goles. Y cuando tuvo una oportunidad la aprovechó. Por eso obtuvo un empate que, en resumidas cuentas, fue merecido, pues si no dominó, por lo menos se defendió con mayor entusiasmo, lo que ya es un punto a su favor.

Según nos manifestó el entrenador del Palencia eran sometidos a prueba ayer dos jugadores. El defensa izquierdo Sánchez, que procede de la selección juvenil y el volante De la Hoz, procedente del Zamora. Ambos, es lo cierto, pusieron voluntad y hasta causaron buena impresión. Pero lo mejor del equipo palentino fue la labor de su portero Obregón, el mejor de los veintidós, seguido en méritos por el delantero centro Sanz, a quien prestó singular ayuda el extremo Argos.

Del Alavés, pocas cosas que destacar. Seguro el meta Oroz en sus intervenciones, siendo lo mejor de la defensa, seguido de Eloy. La media falló más de la cuenta por el lado de San Emeterio, que se entretuvo demasiado. Y en la delantera, si quitan ustedes la voluntad de Achuri, habrá que señalar una labor totalmente negativa.

Terminaremos este comentario diciendo que el colegiado señor Orbegozo, tuvo una labor bastante fácil, a la que colaboraron ambos equipos, si bien hubo algunas entradas bruscas de los palentinos, que fueron cortadas a tiempo.

El tiempo brindó su colaboración. Fue lo mejor. Buen empate del Palencia, que le compensa, al parecer, del punto que mereció obtener en Bilbao el domingo anterior. Aunque no debe fiar, porque una actuación tan pobre como la del Alavés, no la ha de encontrar en lo que resta. Ni incluso ante los mismos alavesistas en La Balastera, que deberán recuperar este punto si tratan de aspirar a la consecución del Trofeo en litigio.

PE-GO

RAYO VALLECANO, 3; BURGOS, 2

Madrid, 29.—En partido correspondiente al Trofeo Alfredo Di Stéfano, el Rayo Vallecano ha ganado al Burgos por 3 a 2, en partido competido y emocionante por lo incierto del resultado, y a veces con brotes de dureza, que cortó el árbitro, señor de Castro Barga, al expulsar a los 15 minutos de la segunda parte al defensa central burgalés Zamora.

Por el Rayo se distinguieron Peñalba I, Unzáinz y Arranz. Por el Burgos, su línea media, Zamanillo y Portilla.

Los equipos se alinearon así:

Rayo Vallecano.—Vendrell; Montero, Cobo, Lalo; Romero, Peñalba I; Sornichero, Marsal, Díaz, Arranz y Unzáinz.

Burgos.—Guti; Monasterio, Zamora, Pestaña; Icazuriaga, José Luis; Zamanillo, Martín, Ceresuela, Portilla y Fausti.

Arbitró, con algunos errores, el colegiado central señor De Castro Barga.—Alfil.

Nota de la R.—Como de este torneo no se jugará uno de los partidos señalados para el pasado domingo, hasta el martes próximo, aplazamos hasta conocer su resultado el publicar el cuadro general de clasificaciones.

CARPINTERIA METALICA
Instalaciones comerciales e industriales
Construcción maquinaria industrial
talleres garvi
EUGENIO GARCIA VICENTE
Julián Diez, 18.-Tel., 3037 PALENCIA

M.C.D.2022

LA VUELTA CICLISTA A ESPAÑA

Elliot (Francia), primero en la meta de Benidorm

Ganó al sprint a Piñera (Kas), entrando ambos ligeramente destacados

LA ETAPA DEL LUNES

Valencia, 30. — (Servicio especial de «Alfil»).

Se disputa hoy la cuarta etapa de la XVII Vuelta Ciclista a España. La etapa Valencia-Benidorm. Tiene un total de 141 kilómetros. La salida está prevista para las diez de la mañana y la llegada a la meta de Benidorm para las 13'35.

La cuarta etapa es otra de las llanas de la Vuelta, puesto que solamente a la altura de Benisa, a los 110 kilómetros de carrera hay un pequeño repecho, que no llega a la altitud de 300 metros, con subida suave y descenso algo brusco.

Entre Benisa y Altea se suceden una serie de curvas, pero la carretera es ancha y el piso bueno.

Es una etapa propicia para los rodadores. Otra buena oportunidad para franceses y belgas.—Alfil.

SALIDA A LOS 85 CORREDORES

Valencia, 30.—(Servicio especial de «Alfil»).

A las 10'15 de la mañana han tomado la salida los 85 corredores que continúan en la vuelta Ciclista a España.

A causa del mal estado del piso, embarrado por las lluvias, los 85 corredores marcharon neutralizados hasta Saler, donde comenzó realmente la cuarta etapa. El tiempo es bueno, con cielo parcialmente nuboso, sol a ratos y temperatura más bien baja.—Alfil.

EN PELOTON

El Perello, 30.—(Servicio especial de «Alfil»).

Por El Perello, a 21 kilómetros de la salida, marchan los corredores en pelotón alargado, que manda Anquetil.

A pocos minutos de iniciarse la carrera ha habido un intento de escapada a cargo del belga Messeli, pero el propio Anquetil le ha neutralizado.

El as francés se ha puesto a la cabeza del pelotón y pedalea endemoniadamente, tratando de dar la batalla.

Poco antes de llegar a El Perello, el corredor francés Janssens, rompió la horquilla de su máquina. Le esperó Geldermans, en cuya compañía efectuó la caza del pelotón.—Alfil.

SIN VARIACION EN LOS PRIMEROS 35 KILOMETROS

Cullera, 30. — (Servicio especial de Alfil).

A los 35 kilómetros de la salida, no ha variado la situación de la carrera. Anquetil sigue tirando del pelotón, imprimiendo un fuerte tren de marcha. Pero los restantes corredores aguantan el empuje y el pelotón, aunque estirado, pasa reunido por Cullera.

Poco antes de llegar a esta población pinchó Geldermans, a quien espero Jannsens, en justa reciprocidad por la avería anterior. Juntos corren velozmente, reparado el pinchazo, y se reintegran al grupo principal.

El belga Messelis no pierde de vista un solo momento al francés Anquetil. —Alfil.

MANZANEQUE DICE QUE NO VA BIEN

Cullera, 30. — (Servicio especial de Alfil).

Poco antes de comenzar la cuarta etapa, Manzaneque ha manifestado que no marcha muy bien y que espera mejorar en los días sucesivos.

—«Pero esto mismo les ocurre a muchos —añadió— aunque no lo confiesen».

Agregó que en el equipo francés hay tres hombres de gran categoría, pero los restantes están teniendo fallos de consideración.

—«Ya veremos lo que ocurre camino de Logroño», terminó diciendo el gran corredor español.—Alfil.

PEREZ FRANCES SE QUEJA

Cullera, 30. — (Servicio especial de Alfil).

Pérez Francés se quejaba en la meta de la excesiva vigilancia a que le someten los corredores españoles.

—«Ayer, cuando pinché, Segú y Gabica dieron la orden de «tirar fuerte, que se queda Pérez Francés». Cuando les volví a alcanzar, todo fue calma. Creo que existen otros hombres más peligrosos que yo; si yo hubiera hecho lo mismo el año pasado, Angelino Soler no hubiera ganado la Vuelta. Si me siguen haciendo la vida imposible, tomo mi coche y me largo a casa»..., terminó diciendo sonriente el corredor.—Alfil.

ESCAPAN PIÑERA Y ELLIOT

Favareta 30.—(Servicio especial de Alfil).

Martín Piñera y Elliot, saltan del pelotón y demarrando fuertemente se adelantan, logrando una ventaja de cerca de minuto y medio. El pelotón sigue a fuerte tren, tratando de neutralizar esta escapada.—Alfil.

PASO POR LA META VOLANTE DE GANDIA

Gandía, 30. — (Servicio especial de Alfil).

Por la meta volante instalada en Gandía, pasan destacados los corredores Piñera y Elliot, que llevan invertido en la carrera un tiempo de una hora, ocho minutos, nueve segundos.

Con dos minutos y veinte segundos de diferencia, pasa el belga Geniere, con el español Iturat.

Diez segundos más tarde pasa el grueso del pelotón, mandado por Rogelio Hernández.—Alfil.

SIGUEN LOS DOS ESCAPADOS CON VENTAJA SOBRE LOS RESTANTES

Oliva, 30. — (Servicio especial de Alfil).

Por el control instalado en Oliva, a 71 kilómetros de la salida, los corredores escapados, Martín Piñera y Elliot, llevan una ventaja de dos minutos treinta segundos.

La escapada ha sido provocada por Martín Piñera, pero los franceses mandan siempre un hombre cuando cualquier corredor se fuga, y ahora le ha tocado a Elliot seguir la escapada.—Alfil.

DOS MNUTOS 45 SEGUNDOS DE VENTAJA

Vergel, 30. — (Servicio especial de Alfil).

A los 80 kilómetros de carrera, la ventaja de los fugados, Martín Piñera y Elliot, es de dos minutos cuarenta y cinco segundos.

A la salida de Vergel, a los 87 kilómetros de carrera, ha pinchado el líder, Rudi Altig. Dos compañeros de equipo se quedan a esperar que repare el pinchazo. Por los miembros de los equipos Kas y Ferrys, apercibidos de esta circunstancia, desencadenan un fuerte ataque para dejar atrás a estos corredores.—Alfil.

AUMENTAN LA VENTAJA A 4 MINUTOS 30 SEGUNDOS

Denisa, 30. — (Servicio especial de Alfil).

Cuando van transcurridos ciento diez kilómetros de carrera, al paso por Benisa, los dos corredores escapados, Martín Piñera y Elliot, llevan ya una ventaja de cuatro minutos y medio al resto de los corredores.

A la salida de Benia, se inicia un fuerte descenso.—Alfil.

A DOS KILOMETROS DE LA META

Alteo, 30. (Servicio especial de Alfil).

Doce kilómetros antes de la meta, en Altea, los dos corredores escapados, Martín Piñera y Elliot, pasan con una ventaja de cuatro minutos sobre el grueso del pelotón.—Alfil.

ELLIOT GANO LA ETAPA BATIENDO AL SPRINT A PIÑERA

Benidorm, 30. — (Servicio especial de Alfil).

El corredor Elliot, ha ganado la cuarta etapa de la Vuelta Ciclista a España. En segundo lugar se clasificó el corredor español Martín Piñera.

En la meta de Benidorm se presentaron los dos corredores en solitario y al sprint venció Elliot.

El tiempo invertido por los dos primeros fué de 3 horas, 15 minutos, 6 segundos.

Después llegó el pelotón, encabezado por Defilippis y Altig. El tiempo fué de 3-17-22.

Elliot se clasifica en primer lugar en la general.—Alfil.

EL EQUIPO FRANCES, TAMBIEN EL PRIMERO

Benidorm, 30. — (Servicio especial de Alfil).

El promedio de la etapa de hoy ha sido de 40,907 kilómetros por hora.

En quinto lugar se clasificó Ciacci y en sexto Pérez Francés.

Defilippis conserva el maillot verde.

El equipo francés ha vencido hoy por equipos.—Alfil.

Dos minutos y 16 segundos después llegó el pelotón encabezado por Defilippis y Altig.-Elliot salta al primer puesto de la general

LA FIGURA DEL DIA

Es de Cabezón de la Sal y se llama Martín Piñera

Benidorm, 30. — (Del equipo de enviados especiales de Alfil).

Es de Cabezón de la Sal, provincia de Santander, y se llama Martín Piñera.

Este corredor, al no poderlo conseguir ayer, quiso brindar hoy un buen regalo a su mujer con una vic-

toria por etapa en la bella ciudad de Benidorm. No lo consiguió, pero estuvo a muy poco de ello. Su interés por vencer hoy ha sido porque ayer precisamente cumplió cinco meses de casado. Sin hijos aun, tiene gran ilusión en que la cigüeña le traiga un buen retoño que siga sus buenos pasos en el ciclismo.

Nació el 3 de junio de 1931 como ya hemos dicho, en Cabezón de la Sal. Mide 1,70 de estatura y pesa 78 kilos. No se distingue en las llegadas, pero sí en los esfuerzos continuados que es necesario hacer en las fugas como las de hoy, en la que prácticamente ha marchado solo.

Al preguntarle si había saltado del pelotón siguiendo consignas del director técnico del Kas, nos replicó que no, que había tomado la iniciativa por su propia cuenta, en un momento propicio en el que el pelotón parecía no tener prisa. Su tirón se efectuó en el kilómetro 41 y dice que no lo hizo antes porque hasta allí era prácticamente imposible con el ritmo impuesto por los lebreles.

Nos interesaba saber si el irlandés Elliot había puesto al menos un cincuenta por ciento de esfuerzo en la escapada victoriosa. Por eso se lo preguntamos a Piñera y después de secarse las gotas de sudor que todavía resbalaban por su frente, nos dice: «No. Elliot se pegó a mi rueda con el fin de llevarme otra vez al pelotón. Al principio no tiró nada. Después cuando ya habíamos conseguido algunos minutos de ventaja, sí me hizo de vez en cuando algún relevo, pero siempre marchando con piñón de 18 dientes, mientras que yo cuando me ponía en cabeza lo ha-

cía con el de 16, porque de esta manera era la única forma de que nuestra fuga fructificara.

Le damos la enhorabuena, a lo que él, todavía con el esfuerzo reflejado en la cara, no da las gracias.—Alfil.

CLASIFICACIONES

Clasificación individual de la 4.ª etapa

Clasificación de la cuarta etapa Valencia-Benidorm, de 133 kilómetros: promedio, 40,903.

1 Elliot (Francia), 3-14-16 (con bonificación).
2 Piñera (Kas), 3-14-16 (con bonificación).
3 Defilippis (Italia), 3-17-22.
4 Altig (Francia), mismo tiempo.
5 Ciacci (Italia).
6 Pérez Francés (Ferrys).
7 Segú (Kas).
8 Genieke (Bélgica).
9 Bostoen (Bélgica).
10 Luque (Licor 43).
11 Van Estern (Holanda).
12 Mas (Faema).
13 Sweck (Bélgica).
14 Van Menen (Bélgica).
15 Stolker (Francia).
16 Gabica (Kas).
17 Baguet (Bélgica).
18 Saracin (Italia).
19 Puschel (Bélgica).
20 Denijs (Bélgica).
21 Seinaeve (Bélgica).
22 Sartore (Italia).
23 Barrutia (Kas).
24 Dos Santos (Portugal).
25 Chirodini (Italia).
26 Bernárdez (Faema).
27 Daz (Ferrys).
28 Bertrán (Ferrys).
29 Colmenarejo (Faema).
30 Company (Ferrys).
31 Do Rosario (Portugal).
32 Botella (Faema).
33 Messelis (Bélgica).
34 Rosa (Faema).
35 Bono (Italia).
36 Mayoral (Faema).
37 Westdorp (Holanda).
38 Arnnaet (Francia).
39 Corvo (Portugal).
40 Escolá (Ferrys).
41 Pauwels (Bélgica).
42 Nicolau (Kas)
43 Guardiola (Licor 43).
44 Coehort (Holanda).
45 Da Silva (Portugal).
46 Alves (Portugal).
47 A. G. Moral (Faema).
48 Stablinsky (Francia).
49 Anquetil (Francia).
50 Bernardelle (Italia).
51 Graczyck (Francia).
52 Geldermans (Francia).
53 Vélez (Kas).
54 Hernández (Ferrys).
55 J. G. Moral (Faema).
56 Cruz (Ferrys).
57 Loroño (Licor 43).
58 Knoops (Holanda).
59 Iturat (Ferrys).
60 San Emeterio (Ferrys).
61 Berrendero (Faema).
62 Manzaneque (Licor 43).
63 Mineto (Italia).
64 Pacheco (Kas).
65 J. Quílez (Licor 43).
66 Janssens. (Francia).
67 Morales (Kas).
68 Martín (Licor 43).
69 Rey (Licor 43).
70 R. Mendes (Portugal).
71 Rodríguez (Licor 43).
72 Valaga (Portugal).
73 Simoes (Portugal).
74 Menéndez (Ferrys).
75 Peñalver (Licor 43).
76 Marigil (Licor 43).
77 Urrestarazu (Kas).
78 Jiménez (Faema).
79 Karmany (Kas).
80 Stevens (Holanda).
81 Vander Steen (Holanda).
82 Bono (Italia).
83 Esteute (Holanda).
(Todos en el mismo tiempo que Defilippis).
84 Tarracina (Portugal), 3-22-07.
85 Correia (Portugal), 3-22-07.

General después de la etapa del lunes

1 Elliot (Francia), 15-13-54.
2 Altig (Francia), 15-16-46.
3 Iturat (Ferrys), 15-17-16.
4 Stablinsky (Francia), 15-17-34.
5 Pérez Francés (Ferrys), 15-17-46.
6 Gabica (Kas), ídem.
7 Colmenarejo (Faema), ídem.
8 Anquetil (Francia), ídem.
9 Pacheco (Kas), ídem.
10 Stolker, 15-17-56.
11 Berrendero, ídem.
12 Arnnaert, 15-18-05.
13 Gekiere, 15-18-13.
14 Defilippis (Italia), 15-26-44.
15 Pauwels, 15-27-14.
16 Luque, 15-28-06.
17 Sartore, ídem.
18 Do Rosario, ídem.
19 Botella, ídem.
20 A. G. Moral, ídem.
21 Manzaneque, ídem.
22 Marigil, ídem.
23 Simoes, ídem.
24 Karmany, ídem.
25 Steute, ídem.
26 Escolá, 15-28-37.
27 Knoops, 15-29-38.
28 Piñera, 15-29-51.
29 Barrutia, 15-30-54.
30 Bernárdez, 15-32-00.
31 Bertrand, 15-32-00.
32 Rosa, ídem.
33 Denijs, 15-32-17.
34 Vélez, 15-32-18.
35 Caccim, 15-32-22.
36 Mas, ídem.
37 Sweck, ídem.
38 Saracín, ídem.
39 Seynaeve, ídem.
40 Segú, ídem.
41 Bostoen, ídem.
42 Vender Steens, ídem.
43 Baget, ídem.
44 Messelis, 15-32-22.
45 Giordini, ídem.
46 Mayoral, ídem.
47 Guardiola, ídem.
48 Van Meenen, ídem.
49 Wesdorp, ídem.
50 Gracizk, ídem.
51 Corvo, ídem.
52 Coehors, ídem.
53 Dos Santos, ídem.
54 S. Emeterio, ídem.
55 Bernardele, ídem.
56 Nicolau, ídem
57 J. G. Moral, ídem.
58 Da Silva, ídem.
59 Reis Mendes, ídem.
60 Geldermans, ídem.
61 Rey, ídem.
62 Loroño, ídem.
63 Alves, ídem.
64 Morales, ídem.
65 J. Quílez, ídem.
66 Cruz, ídem.
67 Valada, ídem.
68 Mineto, ídem.
69 Martín, ídem.
70 Rodríguez, ídem.
71 Vander Horts, ídem.
72 Urrestarazu, ídem.
73 Puschdl, 15-32-52.
74 Company, 15-32-59.
75 Díaz, ídem.
76 Jiménez, ídem.
77 Peñalver, 15-33-22.
78 Bono, 15-33-59.
79 Hernández, 15-34-07.
80 Janssens, ídem.
81 Menéndez, 15-34-07.
82 Stevens, 15-34-31.
83 Braga, 15-35-02.
84 Taracina, 15-37-07.
85 Correira, ídem.

S. PAJARES GARCIA

SUSPENDE SU CONSULTA HASTA NUEVO AVISO

Otras clasificaciones

Clasificación individual por etapas para corredores españoles:

1 Piñera (Kas).
2 Pérez Francés (Ferrys).
3 Segú (Kas).
4 Luque (Licor 43).

Clasificación por equipos de la etapa:

1 Francia, 9-48-50.
2 Kas, 9-49-20.
3 Italia, 9-52-06.
4 Groene, ídem.
5 Ferrys, ídem.
6 Faema, ídem.
7 Holanda, ídem.
8 Portugal, ídem.
9 Licor 43, ídem.

Clasificación general por equipos:

1 Francia, 45-48-04.
2 Kas, 45-59-24.
3 Ferrys, 46-03-08.
4 Faema, 46-03-26.
5 Groene 46-17-44.
6 Licor 43, 46-24-18.
7 Italia, 46-27-12.
8 Portugal, 46-28-34.
9 Holanda, 46-30-06.

Clasificación general individual para corredores españoles:

1 Iturat.
2 Pérez Francés.
3 Gabica.
4 Colmenarejo.

Clasificación por puntos maillot verde:

1 Defilippis 28 puntos.
2 Elliot (Francia, 54-5.
3 Barrutia.
4 Altig, 62,50.
5 Gekiere, 75'5.

Meta volante de Gandía:

1 Elliot, 3 puntos.
2 Piñera, 2.
3 Gekiere, 1.

General de metas volantes:

1 Gekiere, 6 puntos.
2 Iturat 4.
3 Elliot, 3.
4 Piñera, 2.
5 Escolá, 2.
6 Altig, 1.

Premio a la combatividad:

Piñera, 3 puntos.
Messelis, 2.
Bertrán, 1.

Clasificación general del premio a la combatividad:

1 Barrutia, 3 puntos.
2 Rosa, 3.
3 Piñera, 3.
4 Defilippis, 2.
5 Messelis, 2.
6 Pauwels, 1.
7 Bertrán, 1.

Premio a la desgracia:

Desierto.

Geminiani ha sido habilísimo con el movimiento de sus peones en la etapa de hoy lunes

Con el cambio de líder podrán tener mayor libertad Anquetil, Altig y Stablinsky

Benidorm, 29. (Crónica del enviado especial de la Agencia Alfil, A. Llados Sort).

El cambio de líder en el equipo francés favorece grandemente a los Altig, Anquetil y Stablinsky, que a partir de ahora tendrán sin duda más libertad de movimiento. Ha sido hábil la jugada realizada por Geminiani al ordenar la salida del corredor Elliot tras de Martín Piñera. El de Cabezón de la Sal ha demostrado una vez más ser el hombre dispuesto a acometer las empresas más alocadas, porque hoy, en contrapartida, lo que ha sido bueno al final al principio parecía una auténtica locura.

Martín Piñera, el hombre que rompió el grueso del pelotón, dice que hace estas cosas porque se aburre en el pelotón. Hoy desde luego no hubiese sido así porque vencida la mitad de la etapa en el pelotón no hubo calma y sí muchas escapadas.

Anquetil estuvo atento a todas las ruedas más peligrosas de entre los españoles y por su parte, Pérez Francés, controló formidablemente la de la vedette francesa, para al final en el descenso a Benidord colocarse en primeras posiciones del pelotón y clasificarse delante de él.

Los belgas, en especial, Messelis trataron por todos los medios de largarse solos pero tampoco consiguieron sus propósitos. Tuvo unos dos kilómetros de carrera de auténtico suspense. Fué cuando a la salida de Vergel el hasta entonces líder, Rudi Altig, sufrió una avería en la máquina y tuvo que permutarla con otro compañero. Italianos, españoles y belgas hincaron los dientes en los manillas para despegarse pero los Stablinsky, Anquetil y compañía se encargaron de que la calma volviese a reinar. Sinceramente creemos que lo más importante en la etapa de hoy ha estado precisamente en el ataque del bravo corredor del equipo que capitanea Dalmacio Langarica, porque no había mejor solución para frenar una posible escapada mientras del equipo francés, italiano o belga, que atacando seriamente desde la salida, forzando la escapada de un hombre que nada podía inquietar a los primeros de la general. El ataque de Martín Piñera ha sido, pues, a nuestro modo de ver, la mejor defensa de una posible victoria española camino de las etapas difíciles que faltan por recorrer. Sin embargo, Geminiani no estaba dormido y vió con claridad la oportunidad de lanzar a otro de sus hombres en lucimiento de la prenda amarilla: Elliot, y así se quitaba de encima la gran responsabilidad que ahora tenía con su líder Altig y su fenómeno Anquetil. Ahora, como antes hemos dicho, los superclases del equipo francés tendrán la plena libertad de movimiento que ansiaban y se han quitado de encima la responsabilidad que tenían de hacer frente a todas las embestidas serias en defensa de un liderato que les obligaba mucho y que a estas alturas significaba muy poco.

Esta vez el italiano Defilippis ha vuelto a colocarse magníficamente en la meta de llegada a Benidorm. No obstante antes de partir de Valencia este hombre contaba con un elevado tanto por ciento de posibilidades de ser el «puntillero» por el camino de la ciudad de los turistas. El y los belgas no pudieron moverse, estuvieron rígidamente sujetos a la vigilancia de los mejores hombres de Kas y de Ferris y de las principales figuras del equipo de las seis naciones. Así pues, la etapa Valencia-Benidorm, cuarta de la presente Vuelta Ciclista a España, con 141 kilómetros de recorrido no ha ejercido en la general ningún cambio de consideración ni tampoco, a pesar de los malos augurios que reinaban, hemos asistido a una estrepitosa imposición de los extranjeros en un recorrido hecho a la medida de sus destacadas cualidades. No hay mejor defensiva que un buen ataque y esto ha ocurrido esta mañana entre Valencia y Benidorm, si bien es justo destacar que el «secante» de ella ha sido el corredor Martín Piñera y en el pelotón, de manera destacada, Pérez Francés que ha frenado una y otra vez todo intento de fuga por parte de las más calificadas figuras del ciclismo internacional.

El equipo francés que camino de Tortosa demostró palpablemente a todos ser casi invencible, ha puesto de manifiesto algunos fallos altamente significativos. Sus figuras están en inmejorable momento pero los gregarios, no tienen la fuerza y clase que requiere un buen servidor para que los geniales maestros. Veremos si a la hora de la verdad, cuando los españoles dejen de marcarse y hacerse la vida imposible unos a otros, resisten el envite y acometividad de los principales grupos nacionales.

Y sin embargo nadie se preocupa de intentar hacer lo propio con los extranjeros. Este hombre que estaba un tanto desilusionado por la guerra de nervios a que le vienen sometiendo, era Pérez Francés que para ser más explícito ponía un ejemplo clarividente al decirnos que si él se hubiera comportado igual, el pasado año en la Vuelta Angelino Soler no se la hubiese llevado. Efectivamente, camino de Vitoria el gran corredor santanderino sacrificó mucho de su prestigio para no dañar la victoria de un español en beneficio de un francés.

La Vuelta puede entrar mañana con la quinta etapa Benidorm-Benidorm en una fase muy interesante. Realmente los 23 kilómetros contra reloj por equipos no deben en modo alguno depararnos un éxito aplastante del equipo francés, nos referimos a la toma de minutos, pero sí debe darnos a conocer cuál es el momento actual del equipo de las seis naciones. Del equipo francés, del italiano y del belga, porque desde Benidorm hasta Málaga los grandes rodadores extranjeros tienen el terreno ideal para demostrarnos claramente si se van a llevar de calle la victoria en esta Vuelta o van a encontrar, como actualmente parece, muchos obstáculos por parte española.

M.C.D.2022

castellana de piensos, s.a.

INDUSTRIA COLABORADORA DEL MINISTERIO DE AGRICULTURA

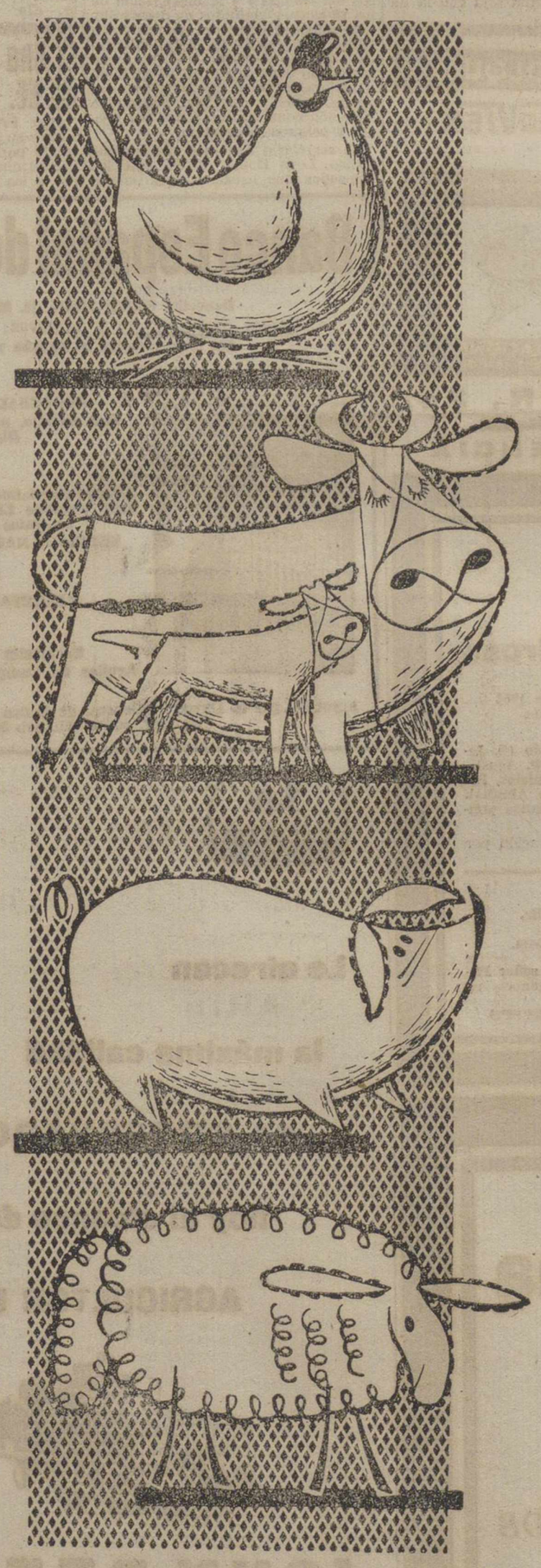

ALIMENTOS equilibrados para toda clase de ganado

Piensos especiales para pollitos y ponedoras alta producción, fórmulas para pollos de engorde con adición de grasa.

Fórmulas preparadas para terneros lactantes, en crecimiento, engorde y para vacas lecheras, de gran rendimiento.

Para cerditos lactantes, en crecimiento, cerdos de engorde y adecuados para cerdas de reproducción.

Piensos para ovejas, mulas de trabajo, bovinos de arrastre etc.

FINAL C\ GOYA s\n. - APARTADO 64 - TELEFONO 23676 - VALLADOLID

M.C.D.2022

El ministerio de Educación adquirirá el cuadro de Goya «Los cómicos ambulantes»

Será destinado a un Museo evitando con ello su exportación

Madrid, 30.—El Ministerio de Educación Nacional ha resuelto que se ejercite el derecho de tanteo sobre el cuadro de Goya «Los cómicos ambulantes», y se adquiera en la cantidad que ha sido valorado a los efectos de exportación, con destino a un Museo del Estado y que su importe de dos millones de pesetas se abone de acuerdo con lo establecido en el artículo sexto del Decreto de 23 de septiembre de 1959, con cargo a los fondos que por derechos de exportación se recauden por la indicada Junta de Calificación, valoración y exportación de obras de importancia histórica o artística de este departamento, una vez que por el súbdito americano Mr. Frederich Mont, que había solicitado su exportación, se haya depositado el cuadro en cuestión en el Museo Nacional del Prado.

El cuadro, pintado sobre hojalata, se considera obra excepcional y se estima que su salida de España supondría un quebranto notorio en su tesoro artístico.—Cifra.

FUNERALES POR CERVANTES

Madrid, 30.—Por el alma de Miguel de Cervantes y de cuantos han cultivado gloriosamente las Letras españolas, se celebraron exequias en la iglesia de las Religiosas Trinitarias, donde reposan los restos del insigne autor de «El Quijote», organizadas por la Real Academia Española. Presidieron el Patriarca Obispo de Madrid-Alcalá, doctor Eijo Garay; el embajador de la Argentina, General Héctor D'Andrea; el director de la Real Academia Española don Ramón Menéndez Pidal y otras autoridades. Asistieron numerosos académicos, caballeros mutilados y personalidades de las Letras y de las Artes. Ofició la Misa el Superior de los Trinitarios, Padre Francisco.—Cifra.

El Presidente de Liberia llegó a Dakar

Dakar (Senegal), El presidente de Liberia, William Tubman, ha llegado hoy a Dakar en visita oficial.—Efe.

T.V.E.

PROGRAMAS PARA EL DIA 1

Sobremesa: 2'30, apertura y presentación; 2'32, panorama; 2'45, mundo insólito; 3, telediario (primera edición); 3'25, charlas sobre Hispanoamérica; 3'30, el tiempo; 3'32, el cine y su mundo; 3'45, kilómetro cero; 4, estudio fotográfico; 4'30, cierre.

Noche: Retransmisión desde el Estadio Santiago Bernabeu de la V Demostración Sindical de Teatro, Música y Danza, en homenaje a Lope de Vega (actuación del grupo de Teatro de «Educación y Descanso de Palencia» con «Los desposorios de los Reyes Católicos», de «El mejor mozo de España»; 10, «El viudo Rius»; 10'30, Vuelta Ciclista a España; 10'45, amigos del martes; 11'45, telediario; 12, versos a medianoche, momento musical, recuerda; 12'15, cierre.

Concesión de la medalla al mérito en el trabajo a diversas personas

Con motivo de la festividad de San José Artesano

Madrid, 30.—El ministro de Trabajo, don Fermín Sanz Orrio, con motivo de la festividad de San José Artesano, ha concedido la medalla «Al Mérito en el Trabajo» a las personas siguientes relacionadas por orden alfabético de apellidos: don Angel Areitio Aramburo, don Faustino Arévalo Delgado, doña Bienvenida Arín Bereciartúa, don Joaquín Arregui Loste, don Artemio Balmaseda Ortega, don José María Barbáchano Cayuela, don Rafael Bufill Canadell, don José Cabrera Felipe, don Saturnino Calvo Vélez, don Domingo Cardona Plana, don Emilio Carnavali y Martínez Illescas, don Luis Cemborain Chavarría, don Antonio Cerro Alabao, don Delfín Cibrián Izquierdo, don Luis Cristóbal Campos, don Elisardo Domínguez Sierra, don Antonio Echarri y Vicente, don Rafael Epalza Sánchez, don Constantino Escobar Rodríguez, don Jesús Falces Bozal, don Jaime Fernández Diestro, don José Fernández Rodríguez, don Jaime Ferrer Oliver, don Antonio García y García, don Melquiades García Garrido, don José Garreta Purroy, don Juan González Palomino Martínez, don Angel Hojas Castellano, don Juan Jodar Pelegrín, don Galo Leoz Ortín, don Antonio Luque Navarro, don Pablo Llorens Gispert, don Salvador Magrina Sala, don Daniel Mangrane Escardo, doña Amalia Martínez Martelo, don Manuel Massotti Escuder, don José Maymó Pipo, don Santiago Melo Pisón, don Jenaro Mochales Guijarro, don Diego Morales Bernal, don Pedro Moya Clua, doña Francisca Ovejero Alonso, don Mariano Penas Mesqui, don Felipe Perataro Sanchis, don José Penataro Sanchis, don Jerónimo Pérez Galdón, don Andrés Pérez Ruiz, don Pedro Enrique Pérez Salgado, don Francisco Pineda Vázquez, don Salvador Porta Folferichs, don Francisco Puerta Ibáñez, doña Matilde Rey de la Fuente, don Pablo Riaño Gómez de Caso, doña Dolores Robles Marcos, don Carlos Rodríguez Cabello, don Rafael Rodríguez Rodríguez, don Rafael Romero de la Quintana, don Eduardo Roquero Franquelo, doña Filomena Sánchez Pérez, don Andrés Segovia Torres, don Francisco Serrano Anguita, don Carlos Terzi Fugazza, don Manuel Terán de la Rad, don Manuel Torres Morraja, don José Trepet Galcerán, don Lucas Vázquez Cobas, don Gilberto Vázquez Fernández, don Ceferino Vázquez Pérez Herrera y don José Zarril Salvador.—Cifra.

Préstamo de seis millones de dólares a "Ensidesa"

Lo concederá el "Export" Import Bank"

Madrid, 30.—Mr. Karl Kass, ingeniero jefe de los servicios técnicos del «Export Import Bank», ha regresado hoy de su viaje a Vizcaya y Asturias donde ha establecido las bases para un nuevo préstamo por seis millones de dólares a la Empresa «Ensidesa», del I. N. I., cuyos detalles técnicos serán establecidos posteriormente. La misión del «Export Import Bank» ha celebrado hoy diversas reuniones con representantes de empresas siderometalúrgicas españolas con vistas a nuevas operaciones de dicha entidad con empresas de nuestro país y, después, asistieron a un almuerzo que les ha ofrecido el presidente del I. N. I., Marqués de Suanzes.—Cifra.

Un periódico publicó la noticia de un atentado contra Ulbricht

Pero un portavoz del gobierno de Alemania Oriental, lo desmiente

Hamburgo, 30.—El periódico «Bild Zeitung» informa hoy que varios hombres armados intentaron dar muerte al líder comunista de Alemania del Este, Walter Ulbricht, cuando éste regresó la pasada semana, de Moscú, donde celebró conversaciones secretas con el jefe del Gobierno soviético, Nikita Kruschef.

El diario cita el testimonio de testigos presenciales no identificados en el sentido de que el tren especial de Ulbricht fue tiroteado con ametralladoras en un lugar entre Praga y Karlovy Vary (Checoslovaquia), el pasado viernes. Varias personas que le acompañaban resultaron gravemente heridas.

Ulbricht regresó ayer al Berlín oriental tras una estancia de cuatro semanas en Checoslovaquia. El «Bild Zeitung» dice que el líder comunista alemán interrumpió sus vacaciones el pasado martes para entrevistarse en Moscú con Kruschef y el ministro soviético del Exterior, Andrei Gromyko.

SE DESMIENTE LA NOTICIA

Berlín, 30. — Un portavoz del Cobierno oriental alemán ha calificado hoy el informe sobre un atentado contra la vida de Walter Ulbricht, dirigente comunista alemán, de ser «una increíble mentira de algún fantasioso».

Agregó el portavoz que «no sabía definitivamente» si Ulbricht había estado en Moscú la pasada semana, como dijo un periódico de Hamburgo. «Se hallaba en vacaciones —dijo el portavoz— y pudo ir allí si lo deseaba».

Observadores en esta ciudad hacen notar que en la pasada semana estuvieron en la URSS Bruno Leuschner, jefe del Gobierno adjunto encargado de cuestiones económicas; Karl Mewis, presidente de la Comisión planificadora oficial, y Alfred Neumann, presidente del Consejo Nacional de Economía. Dichos observadores estiman que es probable que Ulbricht se reuniera con ellos en Moscú en vista de la reciente decisión de integrar la planificación económica de la Alemania roja con la de la URSS.—Efe.

Aterriza el "Cosmos IV"

Estocolmo, 29. — La Agencia oficial soviética «Tass», anuncia que el último satélite artificial lanzado por Rusia, el «Cosmos IV», ha aterrizado mediante una señal enviada desde Tierra en un punto de la Unión Soviética.—Efe.

REMOLQUES
MARVISA
MAS LIGERO * MAS ROBUSTO
CALIDAD
EXPLOTACIONES INDUSTRIALES Y AGRICOLAS
MAYOR, 242
Teléfono 1567
PALENCIA

Pruebas nucleares

El Gobierno de Estados Unidos, declara Rusk, hará lo posible por poner fin a las mismas

Londres, 30.—El Gran Consejo de la organización del Tratado Central Cento, ha comenzado hoy su décima sesión con una declaración del secretario de Estado norteamericano, Dean Rusk, asegurando que el Gobierno de los Estados Unidos hará todo lo posible para poner fin a las pruebas nucleares.

Agregó Rusk que las actuales pruebas nucleares norteamericanas «están en total consonancia con la seguridad colectiva del mundo libre».

«Continúa siendo objetivo primordial de la política de los Estados Unidos —añadió Rusk— terminar de forma permanente con todas las pruebas nucleares lo antes posible».

La sesión del Cento se ha iniciado a las nueve y media de la mañana (hora local) en Lacaster House y en ella han pronunciado discursos los ministros de Asuntos Exteriores de Inglaterra, Persia, Turquía y los Estados Unidos así como el ministro de Alimentación del Pakistán.

Rusk afirmó ante los delegados que la presente reunión es una de las importantes conferencias internacionales que se celebran actualmente y en las que se pone de relieve la decisión del mundo libre de mantener unido en pro de la paz y la seguridad.

«Creemos firmemente —dijo Rusk— que las negociaciones en torno a la prohibición de las pruebas nucleares deben continuar hasta que pueda ponerse fin a las citadas pruebas. Para ello haremos todo lo posible.

Rusk y otros delegados pronunciaron declaraciones reafirmando su fe en el Cento como arma para contener al comunismo.

El secretario británico del Foreing Office, Lord Home, dió lectura a un mensaje del primer ministro, Harold Mac Millan en el que se promete que Inglaterra continuará otorgando mucha importancia al programa de dedefensa y ayuda del Cento.

El ministro persa del Exterior, Abbas Aram, solicitó de los Estados Unidos e Inglaterra que prestaran mayor atención a los aspectos económicos del tratado y a la financiación de los proyectos conjuntos de desarrollo.

El ministro turco de Asuntos Exteriores, Feridum Cemal Erkin, advirtió que, durante el pasado año, no se ha producido «una auténtica suavización o mejoramiento en las relaciones internacionales y que esta lamentable situación continúa con todos sus riesgos y peligros inherentes».

El secretario británico del Foreing Office, Lord Home, afirmó ante los delegados que existen pocas señales de que la tendencia expansionista del comunismo esté debilitándose.

«El convencimiento de que permanecemos unidos —dijo Lord Home— desanima al enemigo a tratar de destruirnos de un solo golpe y lograr así una rápida victoria».

«Si el enemigo comprueba —afirmó— que los fundamentos económicos de nuestro potencial se incrementan lenta pero continuadamente, decidirá que es mejor coexistir que amenazar con la guerra».

«Hemos puesto en claro —dijo— que no estamos dispuestos a permitir que pueblos libres sean dominados por los comunistas y espero que el Gobierno soviético haya comenzado a comprender esto».

Se refirió después Lord Home al problema de Berlín y dijo que no sabía cuando se conseguirá un «modus vivendi» para esta ciudad, pero está claro que no pueden ser sacrificados dos millones y medio de personas».

«Es evidente también —agregó— que si no han de ser sacrificados, es preciso que las tropas occidentales continúen en Berlín y sean garantizados los accesos a la ciudad».

Dijo después Lord Home, que el Este y el Oeste deben ponerse de acuerdo en la cuestión de Laos, pero añadió que un progreso en este sentido depende fundamentalmente de los propios laosianos.

Se mostró menos optimista en lo que se refiere al Vietnam del Sur, donde, según dijo, es muy grande el peligro de subversión comunista.

El secretario general del Cento, Dr. A. A. Jalatbary, de Persia, dijo que no hay señales de que la amenaza que dió origen a la alianza, haya disminuído un ápice.

«La propaganda, la subversión y la infiltración que llevan en sí la amenaza de una más directa agresión, continúan ejerciéndose contra los Estados miembros del pacto», dijo.

Una vez que los ministros del Exterior dieron lectura a sus respectivos discursos inaugurales, los delegados se reunieron en sesión secreta.—Efe.

El Sha y su esposa salen de EE. UU. para Londres

San Francisco, 30. — El Sha del Irán y su esposa la reina Farah, han salido para Londres después de dar por terminada su visita de dos semanas a los Estados Unidos.—Efe.

Banco Español de Crédito

Domicilio Social: Alcalá, 14. MADRID
Capital desembolsado y reservas: 2.594.469.816'97
500 Dependencias en España y Africa

SUCURSAL EN PALENCIA:
Don Sancho, núm. 10. (Frente a la Diputación)

Atiende especialmente a los AGRICULTORES, pagando LIBRE DE GASTOS, los contratos negociables del SERVICIO NACIONAL DEL TRIGO

LIBRETAS DE AHORRO

Sucursales en la Provincia:
Aguilar de Campoo, Saldaña y Villada

Aprobado por la Dirección General de Banca y Bolsa, el 19 de julio de 1961, con el número 3665

✝

EL SEÑOR

D. Vicente Caballo González

Falleció en Palencia el día 28 de abril de 1962 a los 71 años de edad Habiendo recibido los Santos Sacramentos

D. E. P.

Su desconsolada esposa Cristeta de Galdo López; hijos Policarpo, Jesusa, María, Pilar, Vicente y Angel; hijos políticos Julia Pérez, Gerardo Melero, Pablo Pérez, Abundio Rossi, Marcelina González y Julia Antón; hermanos políticos, nietos, sobrinos y demás familia,

Ruegan a sus amistades una oración por el eterno descanso de su alma.

✝

EL SEÑOR

DON CESAREO FERNANDEZ SALAGRE

Empleado del Parque Móvil de M. C.
Falleció en Palencia el día 29 de abril de 1962 a los 54 años de edad
Después de recibir los Santos Sacramentos
D. E. P.

Su desconsolada esposa Teresa Pastor Reglero; hijo Santos Fernández Pastor; hermanos Félix, Santiago, Eugenio, Justo, Luisa, Demetrio y Angel; hermanos políticos, María, Trinidad, Rosario, María, Pedro, Isidora, Angelines y Brígida; sobrinos, primos y demás familia,

Suplican una oración por su alma.

Funeral: miércoles, día 2, a las nueve y a continuación la misa de familia.
Iglesia parroquial: Santa Marina.
Casa mortuoria: Avda. Simón Nieto, 15, cuarto.
Cía de Seguros «El OCASO, S. A.».
Pompas fúnebres «HONTIYUELO».

✝

Primer aniversario del señor

D. Venancio Balbás Miguel

que falleció en Valladolid el día 2 de Mayo de 1961

Víctima de accidente de circulación

A los 57 años de edad

Confortado con los Auxilios Espirituales

D. E. P.

Su desconsolada esposa Daniela Tejedo Sangrador; hijos Martina, Jesús y Rosa; madre Martina Miguel; hermanos Constantino, Herminia, Fermina, Martiniano, Julián, Cándida y Angelita; hermanos políticos, primos, tíos y demás familia,

Al recordar a sus amistades tan sensible pérdida, ruegan una oración por el descanso de su alma, por cuyo favor quedan muy agradecidos.

La misa gregoriana que se celebre en la Iglesia Parroquial de Nuestra Señora de la Calle, el día 2 de mayo, a las diez de la mañana, y en la Iglesia Parroquial de Torquemada, los días, 3, 4 y 5, a las ocho y media de la mañana, serán aplicadas por el eterno descanso de su alma.

✝

LA SEÑORA

Doña Jovina Gil Pedrosa

(Vda. de Mariano Liquete)

Falleció en Palencia, el día 29 de abril de 1962
Habiendo recibido los Santos Sacramentos

D. E. P.

Sus apenados hijos Avelino (Presbítero), Conrado (S. Jesuita), María Antonia, Digna y Gregorio (P. Agustino, ausente); hijo político Pedro Alvarez; nietos, Pedro-Antonio y María Adoración; hermanos Abrahán (S. J.), Carmen, Gaudencio y Otilia; hermanos políticos, sobrinos, primos y demás familia,

Suplican a sus amistades una oración por el eterno descanso de su alma.

Funeral: Día 1, a las diez de la mañana.
Misa de familia, a continuación.
Iglesia Parroquial: Nuestra Señora de la Calle.
Casa mortuoria: Barrio y Mier, 16, segundo.
El duelo se despida definitivamente en la iglesia.

El Excmo. Sr. Obispo de Palencia y Excmo. señor Patriarca de Madrid-Alcalá han concedido indulgencias en forma acostumbrada.

Pompas fúnebres CRESPO

✝

Tercer aniversario del señor

Don Elpidio Calvo Carcasona

Maestro Nacional

que falleció en Palencia el día 2 de Mayo de 1959

Después de recibir los Santos Sacramentos

D. E. P.

Sus apenados viuda, hijos, hijos políticos, nietos y demás familia,

Al recordar a sus amistades tan triste fecha suplican una oración por su alma

Se aplicarán misas en la Parroquia de Nuestra Señora de la Calle, en las iglesias del Buen Suceso, de los PP. Salesianos (San Fernando), del Inmaculado Corazón de María (Claret), y de los Agustinos Recoletos (Santa Rita), de Madrid; y en la Parroquia de San Miguel, de Saldaña.

JOHN DEERE LANZ
JOHN DEERE

Le ofrecen

la máxima calidad

en COSECHADORAS

hoy al alcance del

AGRICULTOR ESPAÑOL

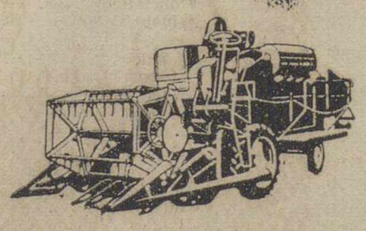

JOHN DEERE

La preferida en

el mundo entero

LANZ IBERICA, S. A. - Avda. Manuel Rivera, 38.- Palencia

M.C.D.2022

«Día del Movimiento» en Palencia

Misa en las Claras y conferencia política en la Casa Sindical

Dando cumplimiento a normas de la Secretaría General de F. E. T., el domingo se celebró en nuestra ciudad el «Día del Movimiento», exaltación de los grupos políticos, que hicieron posible la unidad de España. Sencillos fueron los actos programados. A las doce de la mañana, tuvo lugar en la iglesia conventual de las Claras una misa rezada, que fué presidida por el jefe provincial del Movimiento y Gobernador Civil, don Víctor Fragoso del Toro, a quien acompañaban el Gobernador Militar, don Antonio Meneses Lacalle; subjefe del Movimiento, don Antonino Plaza de Prado y don Félix Pollos, antiguo jefe de la Comisión Tradicionalista en Palencia. Al acto religioso asistieron, asimismo, los consejeros provinciales del Movimiento, autoridades palentinas y afiliados.

Posteriormente, en el Salón de actos de la Casa Sindical se celebró el acto político, presidido asimismo por las primeras jerarquías del Movimiento en Palencia.

En torno al tema de la «Unidad», pronunció una interesante y documentada charla don José Mariano López Cepero, colaborador de la Delegación Nacional de Organizaciones del Movimiento, doctor en Ciencias Políticas y profesor de la Universidad Central. El conferenciante fué presentado por el delegado provincial de Organizaciones, señor Santacruz.

155 PLAZAS

más vacantes, para ambos sexos
SERVICIO DE CONCENTRACION PARCELARIA

MECANOGRAFAS, 37 plazas, 18 a 45 años. 24.000 pesetas. **AUXI. ADMINISTRATIVOS**, 15 plazas, 20 a 45 años, 30.000 pesetas. **CALCULADORES-MECANOGRAFOS**, 81 plazas, 20 a 45 años, 40.000 pesetas. **OFICIALES**, 22 plazas, 23 a 45 años, 45.000 pesetas, título de Perito Mercantil, Bachiller Superior (en las otras no se exige). Preparación por funcionarios del Servicio. **Contestaciones.** Pida programa gratis (franqueo, 3 pesetas).

CONTADORES DEL ESTADO

Convocadas 125 plazas ambos sexos, 16 a 40 años. Título Enseñanza Media. Instancias hasta 23 de mayo. Preparación en clases y por correspondencia, cargo Jefes Cuerpo Contadores. **Contestaciones.** Pida programa gratis (franqueo 2 pesetas)

ACADEMIA BILBAO
SAGASTA, 10 — MADRID (4)

ANUNCIO

El Ayuntamiento de PALENZUELA (PALENCIA), saca en subasta 1.533 árboles de chopo, 158 sauces, 310 mochas de chopo y 10 alisos, todos ellos maderables, valorados en 450.000 pesetas. Pliego de condiciones, Secretaría del Ayuntamiento.

Palenzuela, 26 abril 1962.—El Alcalde, SANTIAGO GIL.

Sucesos en los pueblos

Niño ahogado en Torquemada

TORQUEMADA. — El niño de once años, José María Campano Sagredo, domiciliado con sus padres en Torquemada, jugaba con otros amigos de su edad en una barca que estaba en la orilla del río Pisuerga. En un momento de sus juegos, la barca se fué hacia el medio del río, y sus ocupantes, asustados, se arrojaron de ella para ganar la orilla. Hizo lo propio José María, pero ya cayó en un sitio profundo, y, como no sabía nadar, se hundió en la corriente, pereciendo ahogado.

El Corresponsal

Adenauer visitará Francia el próximo mes de julio

Aceptando la invitación de De Gaulle y del gobierno francés

París, 29. — El Canciller de Alemania Occidental, Adenauer, visitará Francia oficialmente del 1 al 6 de julio próximo según se informa hoy en el Ministerio de Asuntos Exteriores. Adenauer ha sido invitado por el presidente de la República y el Gobierno de Francia.—Efe.

anuncios por palabras

Alquileres

ARRIENDO alfalfa temporada, próxima Don Guarin. Carrancio. Grijo-

SE DESEA piso en alquiler hasta 700 pesetas. Razón, Hermanos López Francos, 3, quinto, derecha.

TRACTOR con tres rejas, alquílase por horas trabajadas. Comercial Avícola. República Argentina, 16. Teléfono 2519.

NECESITASE piso, renta hasta 600. Avisar, Avda. Asturias, 49.

ALFALFA se arrienda temporada. Mayor, 75, primero.

NECESITO cochera. Tejidos San Luis.

SE ALQUILA habitación para señora o señorita de 25 años en adelante. Informes esta Administración.

Automóviles

CAMION Ford de 4 toneladas, se vende en perfecto uso. Guillermo Herrero. República Argentina, 3, primero. Palencia.

AUTOBUS-rubia 14 plazas, motor Diesel, vendo. Gallo. Cisneros, 12. Teléfono 22006. Santander.

AUTOBUS 55 plazas, ómnibus, vendo 36-32 y 24 plazas. Vendo, admito cambio. Vallehermoso, 54. Madrid.

COMPRO camión gas-oil, cuatro, cinco toneladas, preferible «Ebro». General Mola, 49. Taller.

Compras

ANTON, compra papel, botellas. Reparación de somieres. Teléfono 2931.

Fincas

VENDENSE pisos económicos, nueva construcción, a estrenar, llave en mano, grandes facilidades. Visitar de 6 a 8. O. Fonseca, 27.

VENDO casa, piso libre. Informes, Campo de Llano, 6, primero.

VENDO casa número 45, calle San Antonio. Informes, Concepción Arenal, 13 (Casas Banca).

SE VENDE casa con cinco viviendas, una libre, en 101.000 pesetas. General Tordesillas, núm. 1.

RUSTICA, 10 Ha., regadío pie, toma Canal Castilla, junto carretera, 2,5 kilómetros capital, con casa, gallineros, frutales, etc.; oportunidad. Aguado Losada, fincas. Valentín Calderón, 9. Palencia.

URBANA, dos plantas, una sola vivienda, 7 habitaciones, cocina, baño, calefacción, patio, junto Salón-Instituto, orientada Poniente, urge venta. Aguado Losada, fincas. Valentín Calderón, 9. Palencia.

SE VENDE casa. Paseo del Otero, 96. (Frente Farmacia).

Hospedajes

SANTANDER, Apartado 200. Piso céntrico, 10 camas.

Ganados y aves

VENDO 10 animales vacunos de sobreaño, raza holandesa. Fabio Ordóñez. Itero de la Vega.

VENDO 45 ovejas emparejadas en corderos. Pedro Gregorio.

VENDO cuatro terneros pintos, dos a cinco meses. San Cebrián de Campos. Felipe Perrote.

SE VENDEN 27 ovejas emparejadas en corderas y 11 ortuñas. Domiciano Pérez Laso. Carretas, 3. Carrión de los Condes.

POLLITAS raza americana Ponedoras Hubbard-Cash, la de más rendimiento y vitalidad. Hermanos Montes. María Moliner, 4. Valladolid. Mayor, 3, en Palencia.

SE VENDE una vaca para carne y dos chotos comiendo. En Dueñas. Manuel Blanco.

GRANJA Avicam, vende 150 pollitas "...ber" iniciando puesta. Castromocho.

VENDO 70 ovejas churras. Escobar. ...aquite.

SE VENDEN veinte corderos. Melgar de Yuso. Elías Sáez.

VENDO cerdos destete, superiores. ...ión, 10. Junto Cine Otero.

VENDO cerdos destete. Paseo de la ... número 4.

Maquinaria y Reparaciones

TRILLADORA Ajuria bien conservada, se vende en 30.000 pesetas. Dirigirse Abilio Ruiz. Vallespinosa de Aguilar.

VENDO máquina segadora "Jolpa", ruedas goma, seminueva y bisurco. Félix González. Frómista.

VENDESE motor y bomba 1,5 caballos. Taller Norberto Marcos. Casado del Alisal.

Pérdidas

PERDIDA pendiente, entre final calle Mayor a Avenida José Antonio. Entregar, Mayor 153, cuarto. Se gratificará.

Préstamos

HIPOTECAS sobre fincas rústicas, urbanas. Intereses cuatro y medio, tramitación rápida. Absoluta reserva. Tristán. Montero Calvo, 22. Valladolid.

Trabajo

TRACTORES Lanz, reparaciones garantizadas, personal especializado. Pablo Medina. C/. Balmes, 16.

SE NECESITA un herrero en Hornillos de Cerrato. Solicitudes a la Hermandad.

FONTANEROS-Calefactores competentes, bien retribuídos. D. Merino. Calle Concepción, 15. Burgos.

SE NECESITAN obreros agrícolas fijos, casa, luz, leña, escuela para finca. Razón, Agencia España.

SE NECESITAN dos pastores para Fuentes de Valdepero de San Pedro en adelante. Tratar en Palencia, en José Antonio núm. 5. Honorio Simón.

SE NECESITA con urgencia pastor. Torremormojón. Modesto Diez.

CHICA servir que sepa cocina, preferible mayor veinte años. Escribid a A. Calera. Bigay, 3, primero, segundo. Barcelona.

SE OFRECE conductor segunda clase. Víctor Díez. Becerril de Campos.

NECESITO pastor de San Pedro en adelante. Luis Garzón. Pozuelos del Rey.

SE NECESITA muchacha con informes. Mayor, 15, tercero.

COCINA, aprendiz adelantado o ayudante se necesita. Hotel Castilla. Palencia.

SE NECESITAN obreros fijos y pastores, de San Pedro en adelante. San Cebrián de Buena Madre. Angeles Martín Espegel.

SE NECESITA pastor de San Pedro en adelante. Eleuterio Ortega. Villanueva del Río.

NECESITO pastor San Pedro en adelante. Autilla del Pino. Roldán.

PRECISAMOS mecánico radio. Philips-Radio. Mayor, 6. Palencia.

SE NECESITAN chicos. Gaseosas Prádranos.

PASTOR soltero se ofrece. Félix Arija. Villalaco.

AGENTE precisamos para venta lingotes bronces, latón, estaños, a industrias; solicitamos referencias. Dirigirse, Bermejo. Guevara, 16. Santander.

NECESITO chico, 16 a 18 años. «La Heladora». Cardenal Almaraz, 13.

SE NECESITA chica o señora de servicio para señora sola. Viuda de Román Hoyos. Amusco.

OFRECESE pastor de San Pedro en adelante. Para tratar, Huminado Calzón. Castromocho.

SE NECESITA pastor con una ayuda, de 14 a 18 años. Alejandro Perrote. San Cebrián de Campos.

Traspasos

TRASPASO Bar Tirol, teléfono, calefacción, terraza, jardín y vivienda. Informes, Hotel Castilla. Palencia.

Varios

MOSAICOS La Hortensia. Materiales construcción. 15.

LA HORTENSIA, moderniza cuarto de baño y cocina. 16.

VENDO máquina ensacadora pequeña Del Barrio, segadora La Hoz, motor Campeón, 44 metros manguera y carro par mulas. Tratar, Revilla de Collazos. Francisco Alonso.

POR DESGRACIAS familiares véndense cosechadora Case ,remolcada, cien hectáreas cosechadas y tractor David Brown, de petróleo, medio uso. Meneses. Vda. Blanco.

SE VENDE máquina ensacadora seminueva con motor eléctrico 2 HP., máquina segadora Deering, tartana seminueva. Albino González. Frómista.

SE COMPRAN gallinas para carne y se necesitan señoras para pelar. Modesto Lafuente, 27. "Granja Blanco".

VENDO 4 máquinas elevadoras, dos marca Urbón y dos Barrio, un motor Rex 2 HP., 5 carros seminuevos. Para tratar, en Villamorco, con Robustiano Cuadrado.

VENDO dos vacas leche, cumplidas; carro bolera, buen uso y dos máquinas gavilladoras. Bien de precio, facilidades. Requena. Fermín.

VEINTE hectáreas de secano, cinco regadío, acequia; tres cerdos cebados, cabra un año, macho para carne. Agustín de Bustos. Torquemada.

VENDO tractor «Farmall H», 25/29 H.P., a petróleo, buen estado. Precio muy barato. Cosechadora de arrastre, 1,5 corte, «Santana», una campaña de uso, seminueva, buen precio. Moto «Lube», 150 c.c., buen estado, barata. Tratar, Farmacia Brágimo. Amusco.

DEPOSITOS uralita. Canalones, tuberías para desagües y sanitarias; cisternas para waters. Uralita, Agencia Oficial de Ventas, Avenida José Antonio, 45. Teléfono 1455. Palencia.

TUBOS y bovedillas, compre a precios interesantes en Capal, carretera de Valladolid, núm. 8.

VENDO dos mulas, elegir de tres, 5-6 dedos, ocho años; moto Ossa, 125 c. c. Armindo. Villaherreros.

TRACTOR Fordson Mayor se vende, barato, y macho cuatro años, siete dedos, cerril, buenas formas. Baquerín. Gaspar Seco.

AUTOMOVILES Aja, pone en conocimiento del público en general, que a partir del próximo día 1.º de mayo, el coche de línea Palencia-Guardo, efectuará su salida a las seis de la tarde de esta capital.

Vehículos

VENDO carro par nuevo por 3.000 pesetas, ruedas a medio uso, con tableros de paja y basura y armaje, todo nuevo. Valle de Cerrato. Afrodisio Masa.

COMPRO ciclomotor de 49 cc., buen uso. Valentín Calderón, 25. Taller.

VENDO moto «Guzzi», pequeña, seminueva. Razón, Casa Juanillo el Herrero.

VENDO bicicleta marca «Orbea», seminueva. Villalobón. Juanita Abia.

VENDO cadeteras y charreteras para traje gala Marina, Primera Comunión. Mariano Prieto, 1.

SE VENDE coche niño moderno. Casas del Hogar, núm. 3.

Ventas

PIENSOS de todas clases y paja. Pastores, 30.

SE VENDEN dos vestidos comunión, niño y niña. Colón, 32, primero.

TUBOS de cementos, fabricación mecánica, prensados y vibrados, calidad inmejorable, «Arroyo». Casado del Alisal, 41.

PATATAS de siembra pagándolas al recolectar. Contrato también la producción. Variedades Palogan-Arranbaner - Gineque. Almacén Joaquín Aguado. Frente Fábrica Nacional.

VIGUETAS «Castilla», bovedillas de cemento, ventanales, postecillos cerramiento, soportapostes y toda clase de prefabricados de hormigón. «Arroyo». Casado Alisal, 41.

MAGNIFICO vestido Primera Comunión, con una sola postura, vendo barato, con o sin equipo. Palacio de Justicia, piso segundo, viviendas.

VENDO palomina, dos palomares. Florencio Martín. Robladillo.

VENDO tornos 110—1,600 y 1,700 entre puntos caja Norton bancada prismática. Vigas perfil 320, seis metros largo. Apartado 196. Teléfono 2996. León.

VENDO corte o arriendo ocho cuartas alfalfa, segundo año, próximo carretera. Villamuriel. T. Zurro.

VENDO 180 kilos semilla alfalfa. Becerril de Campos. Antonio Peña.

ALFALFA se vende el corte de catorce obradas, Plaza Catedral, 20.

el camión EBRO

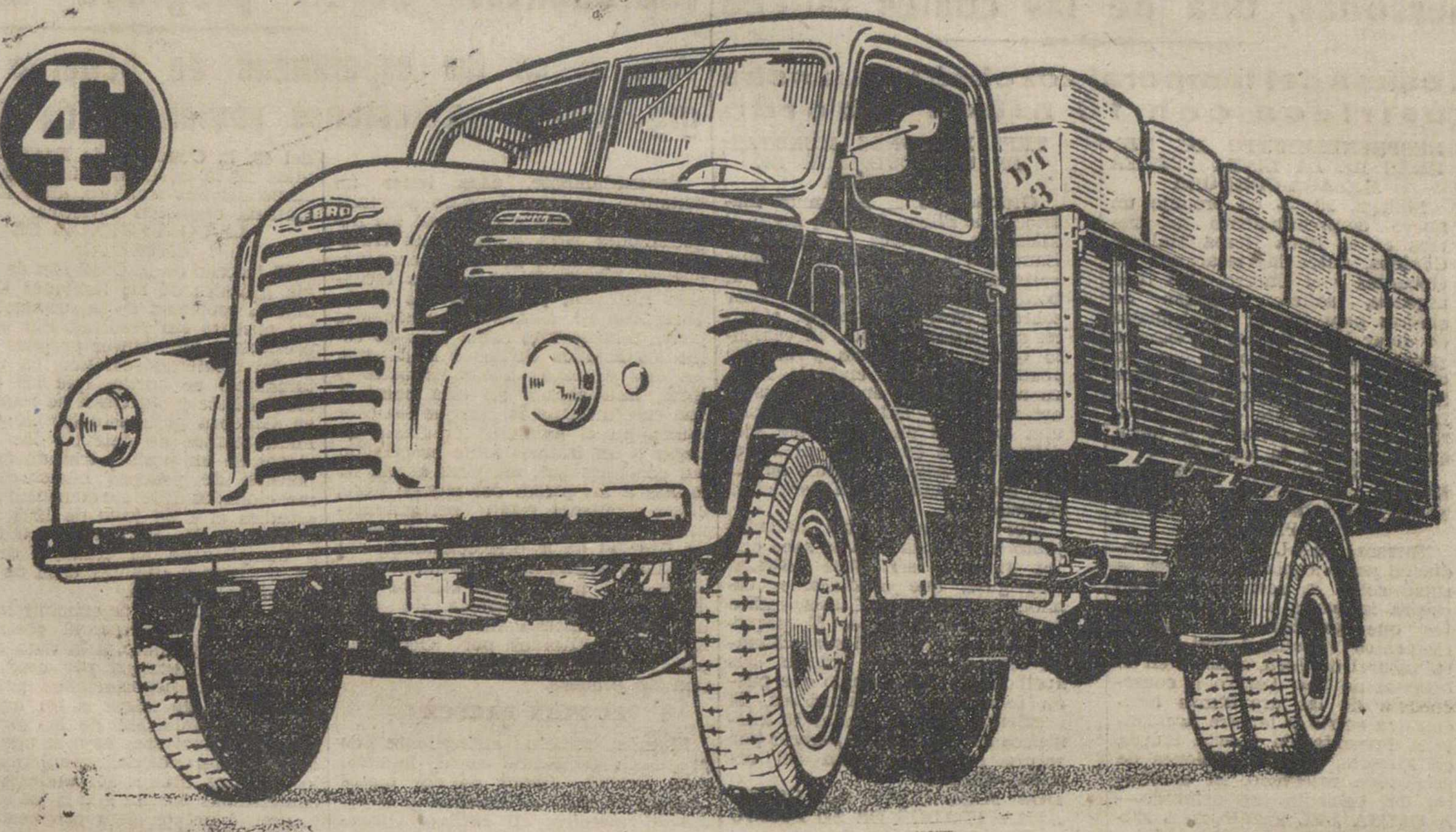

B-35 camión EBRO
Con cabina, carrocería y 7 cubiertas 7,00 x 20
Peso máximo vehículo cargado 6.600 kgs.
Servo-freno mediante suplemento
Precio CON CARROCERIA Ptas. **230.000***

chassis EBRO
Sin cabina, carrocería capó ni guardabarros
Peso máximo vehículo cargado 6.600 kgs.
Servo-freno mediante suplemento
Precio Ptas. **185.000***

B-45 camión EBRO
Con cabina, carrocería, servo-freno y 7 cubiertas 7,50 x 20
Peso máximo vehículo cargado 7.700 kgs.
Precio CON CARROCERIA Ptas. **255.000***

chassis EBRO
Sin cabina, carrocería capó ni guardabarros
Peso máximo vehículo cargado 7.700 kgs
Precio Ptas **210.000***

* Precios en fábrica Barcelona

GABERNET

POTENTES • RAPIDOS • ECONOMICOS • SEGUROS

¡¡Cuente los EBRO que pasan!!

Ford

concesionarios de venta y servicio en toda España

EBRO

Festividad de San José Artesano

Invitación de la Organización Sindical a empresas y productores

El martes, 1.º de mayo, se celebra la festividad de San José Artesano, bajo cuyo patrocinio ha puesto la Iglesia Católica al mundo del trabajo.

Existiendo en nuestra capital una parroquia consagrada a la advocación de San José Artesano, la Organización Sindical quiere sumarse a los actos religiosos que han de tener lugar en dicho templo parroquial, por lo que se complace en invitar a cuantas empresas y trabajadores se encuadran en sus Secciones, para que asistan a la misa rezada que ha de celebrarse a las once de la mañana en la iglesia de San José.

REPRESENTANTE

para Palencia, preferible relacionado con el ramo de la construcción precisa

LINOLEUM NACIONAL, S. A.

para el nuevo pavimento, moderno, gran surtido de colores lisos y jaspeados, no es necesario dar cera, brillo superior a todos los demás, muy económico y de calidad incomparable

LINOLEUM

y para el revestimiento de paredes, lavable y de colores modernos, que más se vende en el mercado

LINCRUSTA

También se precisa nombrar DISTRIBUIDORES-COLOCADORES entre los comerciantes e industriales de materiales de construcción. plásticos, pavimentos de goma o cloruro de polivinilo, ferreterías, decoradores, pintores, etc., que disfrutarán de condiciones especiales, la enseñanza gratuita de su personal en la Escuela de Capacitación de la fábrica y los gastos de estancia por cuenta de ésta.

Escriban al Apartado de Correos núm. 979.—MADRID.

SOCIEDAD DANTE ALIGHIERI

El próximo día 2 de mayo, a las ocho de la noche, la Sociedad «Dante Alighieri» organiza en la Caja de Ahorros un concierto a cargo del dúo «Saldicco - Pezullo» (piano - clarinete), con un programa a base de obras de Saint-Saëns, Widor, Gagliano, Allegra, Abou Bakr Khairat y Setaccioli.

Este notable dúo viene realizando una brillante gira artística por los Comités de la «Dante Alighieri» de España.

A esta audición podrán asistir los socios de la entidad, familiares de los mismos y las personas a quienes se les ha cursado la correspondiente invitación.

JULITA
ALQUILER DE SOMBREROS Y TOCADOS
La Casa de LAS NOVIAS

Dietario

Martes 1 de Mayo de 1962

SANTOAAL. — San José Obrero, Nuestrao Señora de Estivaliz, Nuestra Señora de la Estrella.—Santos: Jeremías, pf.; Orencio, Paciencia, Oriencio, Andeolo, Segismundo, rey, mártires; Amador, Asafo, obispos; Peregrino, confesor; Grata, viuda. (Misa: De San José Obrero. Color: Blanco).

—

Sale el sol a las 5'47 horas y se pone a las 19'8 horas. Sale la luna a las 3'54 horas y se pone a las 16'1 horas. Luna nueva el 4.

REFRAN: El hortelano en abril poco puede dormir.

RASGO

5º GRAN PREMIO SOBERANO

Orden de entrada, correspondiente al viernes:

S	META	2
O	META	7
B	META	1
E	META	6
R	META	8
A	META	4
N	META	3
●	META	5

27 de Abril de 1962

GANADOR DE UN SEAT 600
D. Luis Astaburuaga Pérez
Mártires de España, 4
ANZUOLA (Guipúzcoa)

GANADOR DE UN TELEVISOR MARCONI
D. Antonio Urgateburu
Vida Cruceta, 10
VERGARA (Guipúzcoa)

OPCION SORTEO SEAT 1.400-C y MIL PESETAS
D. Gregorio Garmendia Echevarría
Bar Arotxanca
ZALDIVIA (Guipúzcoa).

OPCION SORTEO 1.400-C
D. Buenaventura Garmendía
Bar Arotxanca
ZALDIVIA (Guipúzcoa)

Para el próximo viernes entran en juego ¡UN SEAT 600 Y UN TELEVISOR MARCONI!

Tradicional concentración en Montejurra

Se participa a cuantos quieran asistir a la tradicional concentración Tradicionalista de Montejurra, que los autocares saldrán el próximo día 6 de mayo a las cuatro de la mañana, de la calle Mayor, número 19, para llegar a Estella sobre las diez.

La Santa Misa se oirá en ruta y el regreso se efectuará sobre las siete de la tarde, para llegar a Palencia sobre las doce de la noche.

Para informes: Delegación Tradicionalista, teléfono 1607.

NOTA semanal

SPAR

PROMOCION DEL 30 DE ABRIL AL 7 DE MAYO

Escamas Bilore 9,90 Ptas.
Bolsa 500 gramos
(Con regalo de una pastilla de jabón de tocador)

Mermelada SPAR 4,40 Ptas.
Bote 260 gramos

Sardinas en Aceite 5 Ptas.
Lata 100 gramos

Palillos EL CHINO 3 Ptas.
en Palillero de plásico

Comprando en SPAR, ahorrará en sus compras

M.C.D.2022

NO-DO DE SUCESOS

Desprendimiento de tierras en la línea férrea de Málaga a Córdoba

En Tarrasa un camión salta a la acera y aplasta contra la pared a dos personas, una de las cuales fallece

A causa del temporal zozobró una lancha austríaca con 16 niños a bordo

DESPRENDIMIENTO DE TIERRAS DE LA LINEA FERREA MALAGA-CORDOBA

Málaga, 28. — Se produjo un nuevo desprendimiento de tierras en la línea férrea Málaga-Córdoba, entre las estaciones de Gobantes y el Chorro. Con toda urgencia salieron brigadas de obreros para iniciar los trabajos de dejar libre la vía. El expreso procedente de Madrid hizo su entrada en esta capital con cinco horas de retraso. Otros trenes sufrieron alteraciones en sus horarios. A primera hora de la tarde quedó expedita la vía.—Cifra.

EN TARRASA UN CAMION SALTO A LA ACERA Y APLASTO A DOS PERSONAS CONTRA LA PARED

Tarrasa, 29.—Un camión conducido por Vicente Jaén Pérez se subió sobre la acera aplastando contra la pared a dos transeuntes que pasaban en aquellos momentos Virtudes Moral Cámara natural de Jaén, falleció en el hospital de San Lázaro a consecuencia de las gravísimas heridas que sufrió y la otra accidentada Presentación Roana Solves, de Almería, presenta lesiones de pronóstico reservado. El conductor del vehículo fué detenido.—

A CAUSA DEL TEMPORAL ZOZOBRO UNA LANCHA AUSTRIACA CON 16 NIÑOS A BORDO

Viena, 28.—Una lancha de salvamento ha estado buscando en vano hoy 16 niños y a un barquero que se teme se hayan ahogado cuando su bote zozobró ayer a causa del temporal, al norte del mar Adriático frente a las costas de Yugoeslavia.

El barquero había recogido en su barca a 18 niños que salían de la escuela para conducirlos a sus casas en la isla de Rab.—Efe.

«COCKTAIL» MORTIFERO

Glascow, 29. — Tres individuos han fallecido en esta ciudad después de beberse un «cocktail» compuesto por alcohol industrial y limonada. Otras ocho personas que también bebieron la mezcla se encuentran en el hospital.—Efe.

SON DETENIDOS LOS AUTORES DE UN ROBO DE 2.600.000 SOLES EN LIMA

Lima, 29.—La policía ha detenido a cuatro miembros de una banda que robó 2.600.000 de soles de un banco de Lima el pasado día 13.

Se han recuperado 424.000 soles. Dos de los detenidos fueron apresados al final de un tiroteo en el que fué herido un policía.

Tres estudiantes desaparecidos dirigieron una carta a un periódico diciendo que eran miembros de la banda y que el dinero estaba destinado a financiar una «revolución castrista». La carta tenía matasellos de Río de Janeiro.—Efe.

TRES PERSONAS MUERTAS EN UN ACCIDENTE DE CARRETERA

Granada, 29. — El camión matrícula de Bilbao 26319 al llegar al kilómetro 267 cerca de Huetor de Santillán, se salió de la calzada saltando la valla que había al borde del camino yendo a caer sobre la casa conocida por «Chalet de Colmenar Alto». El vehículo quedó destrozado y cuando acudió la guardia civil de tráfico advirtió que entre los restos del vehículo había un hombre, una mujer y un niño. Solo éste daba señales de vida y al ingresar en la residencia «Ruiz de Alda» del Seguro de Enfermedad falleció.

Por los documentos hallados junto a los cadáveres se sabe que las víctimas son José Morales Rodríguez, que conducía el camión y su hermana Gloria, ambos vecinos de Algeciras. El pequeño de unos cinco años se llamaba Miguel pero se ignoran sus apellidos y el parentesco que pueda tener con los anteriores. El accidente ocurrió a unos 20 kilómetros de Granada al parecer por rotura de la dirección del camión.—Cifra.

DOS MARINEROS GALLEGOS ARRASTRADOS DE SU BARCO POR UN GOLPE DE MAR

Vigo, 29.—Continúa la búsqueda de los dos marineros del pesquero «Reina del Mar» que cuando se encontraba en la noche del sábado a la altura de las Cíes se cayeron al agua impulsados por un imprevisto golpe de mar. Los jóvenes desaparecidos están domiciliados en Cessantes-Redondela, y se llaman Juan López Casqueiro y Leonardo Cabaleiro Cabaleiro.—Cifra.

DOS TRIPULANTES HERIDOS Y OTROS DOS DESAPARECIDOS

Norfok, 29. — Dos tripulantes resultaron heridos y otros dos desaparecidos al chocar el mercante noruego «Trantel» con otro frente a estas costas. El «Trantel» que lleva a bordo doce pasajeros y 47 tripulantes se encuentra en peligro de hundirse mientras es remolcado hacia Newport.—Efe.

La reina de Holanda cumple 53 años

Amsterdam, 29. — Centenares de personas aplaudieron cariñosamente y dieron vivas a la reina y al príncipe cuando la soberana de Holanda y el príncipe Bernardo salían de la iglesia esta mañana.

La reina Juliana con su esposo y con el primer ministro holandés asistieron a una ceremonia religiosa especial con motivo de la celebración del 53 cumpleaños de la reina al mismo tiempo que celebran sus bodas de plata.—Efe.

ATOMOS PARA LA GUERRA

Desde el Plan Baruch hasta la actual Conferencia ginebrina, los soviéticos han obstruido todos los proyectos de tratado

La Conferencia de expertos de Julio de 1958 pareció representar algún progreso en las negociaciones

Pero todas las esperanzas de acuerdo fueron borradas con las gigantescas explosiones soviéticas de Septiembre-Octubre de 1961

II

Necesariamente, para tener un completo cuadro del punto o estado actual en que se encuentran las negociaciones para llegar a un tratado de suspensión de las pruebas nucleares, hemos de hacer una recensión histórica, pues a través de la evolución de dichas conversaciones podrá tenerse una cabal idea de cómo los Estados Unidos e Inglaterra, las dos potencias nucleares occidentales, han obrado en esta cuestión con entera buena fe, aunque sin caer nunca en el gambito comunista de llegar a un tratado sobre suspensión sin controles que, mientras atoría de manos a los países del mundo libre, cuyas fronteras están permanentemente abiertas, dejaría a los rusos en libertad de ir perfeccionando sus arsenales atómicos, de forma solapada, merced a la férrea barrera tendida sobre sus fronteras. He aquí una breve síntesis histórica de los esfuerzos realizados por Occidente para llegar a un tratado de suspensión de pruebas.

EL PLAN BARUCH

El más remoto antecedente de propuesta occidental es el llamado plan Baruch. Menos de dos meses después de haberse descubierto el potencial atómico, en 1945, el presidente Truman expresó su esperanza de que se llevaran a cabo «arreglos internacionales que buscaran, si fuera posible, la renuncia al uso y perfeccionamiento de la bomba atómica».

El 14 de junio de 1946, el representante de los Estados Unidos en la Comisión de Energía Atómica de las Naciones Unidas, Bernard M. Baruch, presentó un plan para el control de armas nucleares mediante un organismo internacional con poderes de inspección. El representante soviético a la sazón, hoy ministro de Asuntos Exteriores, Andrei Gromyko, se opuso a las disposiciones de control del Plan Baruch y sometió a consideración una contrapropuesta que hubiera permitido a los miembros del Consejo de Seguridad vetar la inspección de la producción de energía atómica en cualquier estado.

La Comisión de Energía Atómica aprobó en dos ocasiones los principios esenciales del Plan Baruch, y en 4 de noviembre de 1948, la Asamblea General de las Naciones Unidas refrendó el plan por 46 votos contra 6. La Asamblea pidió a la Comisión de Energía Atómica que determinara «si existían bases para un acuerdo sobre control internacional de la energía atómica a fin de estar seguros de que su uso se limitaría a propósitos no bélicos». En las sesiones que siguieron de la Comisión, la Unión Soviética mostró una sistemática labor obstruccionista, insistiendo en sus propias propuestas que ya habían sido rechazadas por la mayoría de las Naciones Unidas. Finalmente, el 29 de julio del 49, la Comisión de Energía Atómica de la ONU se veía obligada a suspender sus trabajos, ante la continuada oposición soviética.

LA CONFERENCIA DE EXPERTOS

El fracaso de la Comisión de Energía Atómica de las Naciones Unidas dejó el problema de la suspensión de las pruebas sin resolver. Por ello, el presidente Eisenhower propuso al jefe del Gobierno soviético, en un intercambio de cartas, que los expertos del Este y del Oeste se reuniesen en Ginebra para estudiar la posibilidad técnica de detectar las violaciones de un posible tratado de suspensión de pruebas nucleares. Los mencionados expertos comenzaron sus estudios el 1 de julio de 1958, en el Palacio de las Naciones de Ginebra, y completaron su trabajo, después de 30 sesiones oficiales, el 21 de agosto del mismo año.

Al día siguiente de concluir la conferencia de expertos, el presidente Eisenhower propuso, a la vista de los resultados obtenidos por éstos, que se iniciaran negociaciones políticas con objeto de llegar a un acuerdo para la prohibición de las pruebas de armas nucleares bajo el oportuno control internacional, añadiendo que los Estados Unidos suspenderían sus experiencias por un año si los soviets hacían lo propio. Esta propuesta era aceptada el día 30 de agosto en nota enviada por Kruschef a Inglaterra y Estados Unidos.

Las conversaciones se iniciaban a orillas del Leman el 31 de octubre y pronto se dibujaron las dos tendencias: La soviética, que propugnaba una cesación universal de las pruebas «de forma indefinida» y la Occidental que pedía una garantía natural de control del tratado mediante sistemas de escucha y de control. El 18 de noviembre, la conferencia llegaba a un total punto muerto.

FORCEJEO DIPLOMATICO

Durante el año 1959 se produce un forcejeo diplomático entre las posturas de ambas partes y, en este forcejeo, Occidente va cediendo posiciones en beneficio de llegar a la firma de un tratado.

El 20 de enero de dicho año, las tres potencias nucleares iniciaron las discusiones sobre un detallado plan para un sistema de inspección y control internacional que sirviese para detectar las violaciones del tratado. Occidente ponía tres condiciones básicas: que no existiese veto sobre las inspecciones; que los equipos de observación fueran realmente internacionales, y que dichos equipos tuviesen acceso a los lugares «sospechosos» a ambos lados del telón de acero. El delegado soviético Tsarapkin manifestó que su país «admitiría» a cuatro o cinco «controladores extranjeros» en territorio soviético, pero los delegados británico y estadounidense se opusieron a la demanda ya que entendían que los equipos de inspección deberían estar integrados en su 50 por 100 por miembros de los países adversarios.

El 20 de abril de este año, la Casa Blanca hizo público un llamamiento personal de Eisenhower a Kruschef en el que se proponía un acuerdo limitado sobre prohibición de pruebas en la superficie terrestre y hasta una altitud de 50 kilómetros. Kruschef rechazó la propuesta y en su lugar propugnó la negociación de una cuota anual fija de inspecciones sobre territorio de los tres países. El 20 de julio, los occidentales hacían una nueva concesión a la URSS, y accedían a que los puestos de control estuvieran constituidos por tercios; es decir, un tercio de personal soviético, un tercio de personal británico-norteamericano y un tercio de personal neutral. Los rusos se oponían a ello, mientras los Estados Unidos anunciaban que no reanudarían sus experiencias nucleares durante el resto de 1959 (era el 26 de agosto de dicho año).

1960 EL AÑO DE LOS «NO» SOVIETICOS

Durante 1960 los «niet» soviéticos se repitieron con profusión. Fué el año de la abortada conferencia «en la cumbre» de París. Los soviets dijeron «no al plan propuesto en 12 de julio por los Estados Unidos para un programa de mejoramiento de los métodos de detección, contestaron negativamente a la propuesta de 20 inspecciones anuales, proponiendo en su lugar que sólo se realizasen tres inspecciones «in situ»; dijeron «no» a la propuesta de 27 de septiembre para una moratoria de 27 meses de todas las pequeñas detonaciones subterráneas; rechazaron la petición norteamericana de que la zona abierta a los equipos móviles de inspección fuera de 50 kilómetros cuadrados... Finalmente, la conferencia que se había reanudado el 27 de septiembre suspendía sus sesiones el 5 de diciembre a petición de los Estados Unidos para dar lugar a la transición de la Administración Eisenhower a la Administración Kennedy. Y el mismo mes, el día 18 concretamente, el presidente de la Comisión de Energía Atómica norteamericana, John McCone decía que él creía que la Unión Soviética había continuado secretamente las pruebas de armas nucleares.

EL PLAN NORTEAMERICANO DE ABRIL DE 1961

Después de una interrupción de tres meses, los Estados Unidos, Inglaterra y la Unión Soviética, el 21 de marzo de 1961, reanudan las negociaciones sobre un posible tratado de prohibición de pruebas nucleares. El jefe de la delegación norteamericana, Arthur Dean, esboza diversas concesiones, pero, esto no obstante, el delegado soviético, Tsarapkin, ante el asombro de todos, retira el visto bueno que previamente había dado la URSS, al administrador único de la proyectada comisión de control del tratado y, en su lugar, propone la célebre «troika», esto es un «consejo directivo» compuesto de tres miembros con derecho de veto por parte de cada uno de los tres: uno representando al bloque comunista, otro al mundo libre y un tercero a las naciones llamadas «no comprometidas».

El 18 de abril de este año, los Estados Unidos y el Reino Unido proponen su proyecto de tratado que ha sido el caballo de batalla de todas las discusiones posteriores hasta nuestros días y que encaminaremos en otro reportaje. Naturalmente, los soviéticos vuelven a decir «no» y a finales de agosto puede decirse que las conversaciones en Ginebra se consideran fracasadas. Es precisamente el 31 de este mes cuando la Unión Soviética anuncia que reanudará sus pruebas de armas nucleares, violando de esta forma la moratoria voluntaria que se venía observando desde 1958 y, justamente al día siguiente, 1 de septiembre, estalla el primer ingenio nuclear en el Asia Central. La Unión Soviética ha decidido reanudar la carrera de los armamentos nucleares. El 23 de octubre, los soviéticos, haciendo caso omiso de la opinión mundial, detonan una bomba de 25 megatoneladas en Nueva Zembla, y cuatro días después la Asamblea General de las Naciones Unidas, por una votación de 87 contra 11, dirige un «solemne llamamiento a la Unión Soviética para que detenga sus pruebas». La respuesta soviética se produce el 10 de octubre: un ingenio de más de 50 megatoneladas estalla en Nueva Zembla.

La reacción que provoca es de enorme indignación mundial. Los Estados Unidos se disponen a reanudar sus experimentos como elemental medida de autodefensa y la Asamblea General dirige un llamamiento a las tres potencias nucleares para que detengan el peligroso juego.

Finalmente, el 20 de diciembre, la Asamblea General de la ONU adopta una resolución por la que se crea un comité de desarme compuesto de 18 naciones, que son las que el pasado 14 de marzo iniciaron sus deliberaciones en Ginebra (exceptuando Francia) con los resultados que, por recientes, son de todos conocidos. En vista del total punto muerto, Estados Unidos se disponen a experimentar sus ingenios nucleares.

GONZALEZ VELA

(Exclusiva de Pyresa).

MAÑANA: Problema técnico: la detección.

NOTICIAS de MADRID

Para 1963 podrá completarse la reforma de los bulevares

Es necesario y urgente el saneamiento de la Sierra

Madrid.—(Crónica de ARGOS especial para DIARIO-DIA. Prohibida la reproducción).

Prosigue la reforma de los bulevares, que se continuará hasta el final de la calle de Goya. En el «Boletín Oficial del Estado» se han anunciado las subastas para las obras de galerías de servicios y pavimentación de la calle de Sagasta, en dos tramos que comprenden de la glorieta de Bilbao a la calle de Francisco Rojas y de ésta a la plaza de Alonso Martínez.

El tipo de subasta es de nueve millones de pesetas para el primer tramo, y de diez millones, para el segundo. Los plazos de ejecución de las obras son de ocho meses para las galerías, y de diez, para las pavimentaciones, es decir, año y medio en total, por lo que la última parte de la supresión de los boulevares y su transformación en gran avenida de rápida circulación podrá quedar completada para primeros del año 1963.

En su continuación por la calle de Génova, que carece de paseo central, ya se está operando también la modificación, hasta la plaza de Colón, y en la prolongación hacia el Este, por la calle de Goya, ensanchada también y repavimentada en su primer trozo, está siendo retranqueada igualmente en sus aceras, para ponerle una capa de rodadura de hormigón asfáltico en la calzada, hasta su encuentro con la de Alcalá.

Sobre el abastecimiento de aguas a Madrid-Sierra, ha dado una conferencia el ingeniero y abogado señor Paz Maroto, en el Instituto de Ingenieros Civiles con un auditorio técnico competentísimo. Tras de exponer cuál era la situación de los pueblos serranos en 1935, cuando estudió su primer anteproyecto, explicó la gestación del redactado en 1944, aprobado por Orden ministerial de Obras Públicas de 2 de noviembre de 1949, del que constituía la base fundamental el embalse en el río Moros, con un único canal de conducción para toda la zona, de Cercedilla a Madrid, aparte del ramal de El Escorial y Valle de los Caídos.

Con graciosas anécdotas y amables ironías, el señor Paz Maroto dió cuenta de las curiosas incidencias de este asunto después de la aprobación del anteproyecto, y explicó las causas por las que no había tomado en consideración otras cuencas de la vertiente Sur del Guadarrama, por múltiples razones técnicas, sanitarias y económicas, como las del Manzanares y del Aluencia, que ahora se trata de aprovechar.

Indicó, finalmente, que el Consejo de Obras Públicas había mantenido un criterio análogo al de su anteproyecto aprobado y había aconsejado la rápida ejecución del mismo, expresando el conferenciante su confianza en que la reprioridad a la vista de las numerosísimas reclamaciones presentadas contra el nuevo proyecto, redactado en contradicción con la citada Orden ministerial, resuelva de acuerdo con lo que en su día aprobó el mismo Ministerio y se haga una obra tan necesaria para Madrid.

Propuso, por último, como fórmula más viable, la ejecución de la obra por empresa privada, admitiendo capital extranjero, como es ya normal en estos momentos, para que ella sea la que, con tarifas discretas, acometa el abastecimiento de aguas y saneamiento de los núcleos actuales, las depuraciones de aguas residuales y la política del suelo necesaria para la creación de otros núcleos urbanos, ya que la Sierra es la residencia más agradable y sana de Madrid.

Llega a Madrid el Jefe de la Policía mejicana

Su viaje es exclusivamente privado

Madrid, 29.—El general D. Luis Cueto Ramírez, jefe de la Policía mejicana, llegó ayer a Madrid acompañado de su esposa.

Fue recibido por el subdirector general de Seguridad y otras autoridades policiales madrileñas.

El viaje del general Cueto tiene carácter exclusivamente privado y le acompañan otros cinco matrimonios mejicanos. Estarán en España varios días y recorrerán Toledo y los alrededores de Madrid.

El Sr. Cueto declaró a un redactor de la agencia «Cifra» que desde que ha puesto el pie en Barajas ha recibido la sensación de hallarse en su propio país. En Méjico se añora constantemente a España, dijo finalmente.—Cifra.

EL DOMINGO TAURINO

Grave cogida de Antonio Ordóñez en Méjico

GRAVE COGIDA DE ORDOÑEZ

Tijuana (Méjico), 30.—Antonio Ordóñez ha sufrido una cogida durante la lidia de su primer toro en la Plaza Monumental. Trasteaba con la muleta cuando le empitonó el toro, alcanzándole en un muslo.

El diestro español, pese a la cogida, continuó en la plaza hasta dar muerte a su enemigo.

Ordóñez fue trasladado a la clínica Llamas, donde se le apreció una herida de doce centímetros en su muslo derecho. Inmediatamente fue sometido a una intervención quirúrgica.

El estado del diestro es de pronóstico grave. Era la primera vez que actuaba Ordóñez en Méjico desde el año 1956.—Efe.

UNA OREJA PARA PEPE CACERES

Madrid, 29. — Plaza Monumental Un novillo de don Manuel García Aleas y seis toros de Núñez Hermanos.

El novillo de rejones fue manso de solemnidad y los toros de Núñez Hermanos, de bonita lámina, cumplieron.

El rejoneador Manuel Baena, clavó con soltura rejones y banderillas exponiendo mucho. Dejó tres de muerte y acaba con el novillo el sobresaliente José Allueva "El Maño". Aplausos para Baena.

Pepe Cáceres recibe a su primero con finísimas verónicas. Brinda al público y hace valerosa e inteligente faena para estocada buena. Ovación y vuelta. Al cuarto lo torea muy bien, Media estocada y descabello a pulso. Ovación, una oreja y vuelta.

José Julio ovacionado en unos lances y en dos pares de banderillas. Con la muleta valiente para estocada entrando por derecho y descabello al primer golpe. Ovación y vuelta. Al quinto le pone tres soberbios pares. El toro está difícil y José Julio le hace faena valiente matando de estocada entera y descabello a pulso. Ovación y salida.

Antonio de Jesús ayudados por alto a su primero. Más en redondo para estocada corta algo caída. Aplausos. En el que cierra plaza faena de aliño matando de cinco pinchazos y descabello después de varios intentos. Pitos.

EXITO DE DIEGO PUERTA

Barcelona, 29.—Un toro de Ramos Martín Hermanos, de Salamanca, y cinco de Urquijo de Federico, de Sevilla. Abrió plaza un novillo de los Hermanos Tabernero de Paz.

Alvaro Domecq hijo, consigue un gran éxito con el novillo de rejones, siendo constantemente aplaudido. Dos rejones de muerte y acaba con el bicho pie a tierra de una estocada. Ovación, una oreja y vuelta.

Lidia ordinaria. Los toros pese a su buena presencia no correspondieron a su fachada, siendo mansurrones, con poco poder, llegando quedados a la muerte. No se prestan al lucimiento.

Julio Aparicio muletea por bajo para una estocada. En su segundo faena suave por naturales para un pinchazo, estocada y descabello. Ovación y saludos.

Diego Puerta faena variada y artística para matar de media sin puntilla. Ovación, una oreja y vuelta. Al quinto le logra otro éxito. Faena con variedad de pases para pinchazo y una estocada en lo alto. Ovación, dos orejas y dos vueltas.

El Víti veroniquea muy quieto. Pases por bajo de dominio y aprovecha una igualada para cobrar estocada y descabello. Aplausos. A su segundo lo lancea entre ovaciones. Faena con naturales ligados con el de pecho para media buena. Ovación. Diego Puerta fue paseado a hombros.—Cifra.

BUENA CORRIDA EN MURCIA

Murcia, 29.—Tercera de las fiestas de Primavera, lidiándose cinco toros del marqués de Albayda, que cumplieron, excepto el quinto, pitado; uno de Soto que no dió juego.

Gregorio Sánchez, en su primero faena entre los cuernos para estocada superior. Gran ovación, una oreja, petición de la otra. Al segundo cinco verónicas entre olés y ovaciones. Brinda al actor Steward Granger. Faena superior para una estocada magnífica. Ovación clamorosa, dos orejas, vuelta triunfal, salida.

Fermín Murillo muleteó de cerca y valiente para pinchar en hueso. Repite con media buena. Ovación y salida. Al segundo, brindando al público, buena faena aguantando las coladuras muy peligrosas del bicho para pinchazo bueno y media superior. Gran ovación, devolución de prendas, salida. El toro es pitado.

Miguelín recibe a su primero con ocho verónicas y media y dos chicuelinas. Gran ovación. Clava tres pares. Ovación. Brinda al público y hace faena entre los cuernos para estocada hasta el puño. Ovación clamorosa, una oreja, petición de la otra y salida. Al último faena entre los pitones obligando al toro a que pase. Estocada hasta el puño. Ovación. Los tres espadas son despedidos con una gran ovación.—Cifra.

CURRO GIRON, COMO SIEMPRE

Figueras (Gerona), 29.—Seis toros de don Antonio Martínez, de Salamanca. Las reses de buena estampa y dando buen juego. El quinto es aplaudido en el arrastre y sale el mayoral a saludar.

Alfredo Leal discreto en ambos

Curro Girón estuvo fenomenal. A su primero gran faena de capa colocando él mismo las banderillas. Con la muleta hizo lo que quiso y remató la faena de una entera. Ovación, una oreja y vuelta. En su segundo se superó aún más, realizando toda clase de faenas al son de la música y entre grandes aplausos. Lo mata de una entera. Dos orejas, rabo, dos vueltas.

Paco Camino bien en los dos. A su primero lo mata de una entera y en el otro continuó con la muleta con igual tónica, para matar también de una entera. Muchos aplausos.—Cifra.

✝

LA SEÑORA

Doña Carmen Moreno Martín

Falleció en Palencia
el día 30 de abril de 1962
a los 46 años de edad
después de recibir los Santos Sacramentos

— D. E. P. —

Su desconsolado esposo don José Galán Manzaneque; hijos Margarita-Pilar, José-Luis, Elena, Antonio y Jesús Galán Moreno; hermano Luis Moreno Martín; tíos, primos y demás familia,

Tienen el sentimiento de participar a usted tan sensible pérdida.

Vigilia: Martes, día 1 de mayo, a las cuatro de la tarde y a continuación la conducción del cadáver.
Funeral: Miércoles, día 2, a las ocho y media de la mañana y a continuación la misa de familia.
Iglesia parroquial: Nuestra Señora de la Calle.
Casa doliente: General Queipo de Llano, número 16, 1.º
Pompas fúnebres: Ntra. Sra. de la Calle.

✝

LA SEÑORA

Doña Loreto Nieto de Cea

(Viuda de Fernández Rojo)

Falleció en Palencia el día 30 de Abril de 1962

Habiendo recibido los Santos Sacramentos y la Bendición de S. S.

D. E. P.

Su Director espiritual Rvdo. Sr. D. Cándido Villaverde; sus afligidos hijos Toribio, Rosario, Gumersinda (Religiosa Esclava), Eladio, Emilia, Marcelo, José María y María Loreto Fernández Nieto; hijos políticos Josefina Hernández Solórzano, Francisco Benita Molina, Constanza Fernández Moreno, María del Pilar Mañueco Bocos, María del Sagrario Perandones Pariente y Santos Ruiz Esguevillas; hermana María del Pilar; hermanos políticos Paulino Ortega Vega, Natividad y Heliodoro Fernández Rojo; sus cuarenta y seis nietos y cinco bisnietos; primos, sobrinos y demás familia,

Ruegan a sus amistades la tengan presente en sus oraciones.

Vigilia y conducción: Hoy, día 1, a las cinco de la tarde.
Funeral: Día 2, a las diez y media y a continuación la Misa de familia.
Iglesia parroquial: Nuestra Señora de la Calle.
Casa mortuoria: Mayor, 48 2.º (farmacia).

Pompas fúnebres «Hontiyuelo»

Por los Excmos. y Rvdmos. Arzobispo de Granada y Obispo de Palencia, han sido concedidas indulgencias en la forma de costumbre.

M.C.D.2022